

## PROSPEKTUS REKSA DANA CAPITAL OPTIMAL EQUITY



Tanggal Efektif : 12 Januari 2017

Tanggal Mulai Penawaran: 06 Februari 2017

REKSA DANA CAPITAL OPTIMAL EQUITY (selanjutnya disebut “CAPITAL OPTIMAL EQUITY”) adalah Reksa Dana berbentuk Kontrak Investasi Kolektif berdasarkan Undang-Undang No. 8 tahun 1995 tentang Pasar Modal sebagaimana diubah dengan Undang-Undang Nomor 4 Tahun 2023 tentang Pengembangan dan Penguatan Sektor Keuangan (“Undang-Undang Pasar Modal”) beserta peraturan pelaksanaannya.

CAPITAL OPTIMAL EQUITY bertujuan untuk memberikan pertumbuhan investasi yang sesuai dengan tingkat risiko optimal dalam jangka panjang dengan berinvestasi pada Efek bersifat ekuitas yang ditawarkan melalui Penawaran Umum dan/atau diperdagangkan di Bursa Efek baik di dalam maupun di luar negeri, dengan berinvestasi pada perusahaan dengan kapitalisasi besar maupun perusahaan yang berkapitalisasi kecil.

CAPITAL OPTIMAL EQUITY akan melakukan investasi dengan komposisi portofolio investasi minimum 80% (delapan puluh persen) dan maksimum 100% (seratus persen) dari Nilai Aktiva Bersih pada Efek bersifat ekuitas yang diterbitkan oleh korporasi yang ditawarkan melalui Penawaran Umum dan/atau diperdagangkan di Bursa Efek baik di dalam maupun di luar negeri; dan minimum 0% (nol persen) dan maksimum 20% (dua puluh persen) dari Nilai Aktiva Bersih pada instrumen pasar uang dalam negeri yang mempunyai jatuh tempo kurang dari 1 (satu) tahun dan/atau deposito, dalam mata uang Rupiah atau mata uang asing; sesuai peraturan perundang-undangan yang berlaku di Indonesia.

Dalam hal berinvestasi pada Efek luar negeri, CAPITAL OPTIMAL EQUITY akan mengacu pada peraturan perundang-undangan yang berlaku di Indonesia dan hukum Negara yang mendasari penerbitan Efek luar negeri tersebut.

### PENAWARAN UMUM

PT Capital Asset Management sebagai Manajer Investasi melakukan Penawaran Umum atas Unit Penyertaan CAPITAL OPTIMAL EQUITY secara terus menerus sampai dengan jumlah 2.000.000.000,- (dua miliar) Unit Penyertaan.

Setiap Unit Penyertaan CAPITAL OPTIMAL EQUITY ditawarkan dengan harga sama dengan Nilai Aktiva Bersih awal yaitu sebesar Rp1.000,- (seribu Rupiah) pada hari pertama penawaran. Selanjutnya harga pembelian setiap Unit Penyertaan CAPITAL OPTIMAL EQUITY ditetapkan berdasarkan Nilai Aktiva Bersih per Unit Penyertaan CAPITAL OPTIMAL EQUITY pada akhir Hari Bursa yang bersangkutan.

Pemegang Unit Penyertaan CAPITAL OPTIMAL EQUITY dikenakan biaya pembelian Unit Penyertaan (*subscription fee*) sebesar maksimum 3% (tiga persen) dari nilai transaksi pembelian Unit Penyertaan dan biaya penjualan kembali Unit Penyertaan (*redemption fee*) sebesar maksimum 3% (tiga persen) dari nilai transaksi penjualan kembali Unit Penyertaan serta biaya pengalihan investasi (*switching fee*) sebesar maksimum 3% (tiga persen) dari nilai transaksi pengalihan investasi. Uraian lengkap biaya-biaya dapat dilihat pada Bab IX tentang Alokasi Biaya dan Imbalan Jasa.

#### MANAJER INVESTASI



**PT Capital Asset Management**  
Gedung Menara Jamsostek,  
Menara Utara, Lantai 5  
Jl. Gatot Subroto No. 38  
Jakarta 12710, Indonesia  
Telepon: (021) 22773900  
Faksimili: (021) 22773901  
Website: [www.capital-asset.co.id](http://www.capital-asset.co.id)

#### BANK KUSTODIAN



**PT Bank DBS Indonesia**  
DBS Bank Tower, Lantai 33  
Ciputra World 1  
Jl. Prof. Dr. Satrio Kav. 3-5  
Jakarta 12940, Indonesia  
Telepon (021) 29885000  
Faksimili (021) 29884299 / 29884804  
Website: [www.dbs.com](http://www.dbs.com)

OJK TIDAK MEMBERIKAN PERNYATAAN MENYETUJUI ATAU TIDAK MENYETUJUI EFEK INI, TIDAK JUGA MENYATAKAN KEBENARAN ATAU KECUKUPAN ISI PROSPEKTUS INI. SETIAP PERNYATAAN YANG BERTENTANGAN DENGAN HAL-HAL TERSEBUT ADALAH PERBUATAN MELANGGAR HUKUM.

SEBELUM MEMUTUSKAN UNTUK MEMBELI UNIT PENYERTAAN REKSA DANA INI, ANDA HARUS TERLEBIH DAHULU MEMPELAJARI ISI PROSPEKTUS INI KHUSUSNYA PADA BAGIAN MANAJER INVESTASI (BAB III), TUJUAN INVESTASI, KEBIJAKAN INVESTASI, PEMBatasan INVESTASI DAN KEBIJAKAN PEMBAGIAN HASIL INVESTASI (BAB V), MANFAAT INVESTASI DAN FAKTOR-FAKTOR RISIKO YANG UTAMA (BAB VIII).

MANAJER INVESTASI TELAH MEMPEROLEH IZIN DAN TERDAFTAR SEBAGAI MANAJER INVESTASI DI PASAR MODAL DAN DALAM MELAKUKAN KEGIATAN USAHANYA MANAJER INVESTASI DIAWASI OLEH OTORITAS JASA KEUANGAN.

Prospektus Pembaharuan ini diterbitkan di Jakarta pada tanggal 27 Maret 2024

**BERLAKUNYA UNDANG-UNDANG NO. 21 TAHUN 2011  
TENTANG OTORITAS JASA KEUANGAN  
("UNDANG-UNDANG OJK")**

Dengan berlakunya Undang-undang OJK, sejak tanggal 31 Desember 2012 fungsi, tugas dan wewenang pengaturan kegiatan jasa keuangan di sektor Pasar Modal telah beralih dari Badan Pengawas Pasar Modal dan Lembaga Keuangan ("BAPEPAM & LK") kepada Otoritas Jasa Keuangan, sehingga semua rujukan dan/atau kewajiban yang harus dipenuhi kepada dan/atau dirujuk kepada kewenangan BAPEPAM & LK dalam peraturan perundang-undangan yang berlaku, menjadi kepada Otoritas Jasa Keuangan.

**UNTUK DIPERHATIKAN**

CAPITAL OPTIMAL EQUITY tidak termasuk produk investasi dengan penjaminan. Sebelum membeli Unit Penyertaan CAPITAL OPTIMAL EQUITY, calon Pemegang Unit Penyertaan harus terlebih dahulu mempelajari dan memahami Prospektus dan dokumen penawaran lainnya. Isi dari Prospektus dan dokumen penawaran lainnya bukanlah suatu saran baik dari sisi bisnis, hukum, maupun perpajakan. Oleh karena itu, calon Pemegang Unit Penyertaan disarankan untuk meminta pertimbangan atau nasihat dari pihak-pihak yang kompeten sehubungan dengan investasi dalam CAPITAL OPTIMAL EQUITY. Calon Pemegang Unit Penyertaan harus menyadari bahwa terdapat kemungkinan Pemegang Unit Penyertaan CAPITAL OPTIMAL EQUITY akan menanggung risiko sehubungan dengan Unit Penyertaan CAPITAL OPTIMAL EQUITY yang dipegangnya. Sehubungan dengan kemungkinan adanya risiko tersebut, apabila dianggap perlu calon Pemegang Unit Penyertaan dapat meminta pendapat dari pihak-pihak yang berkompeten atas aspek bisnis, hukum, keuangan, perpajakan, maupun aspek lain yang relevan.

PT Capital Asset Management ("Manajer Investasi") akan selalu mentaati ketentuan peraturan yang berlaku di Indonesia, termasuk peraturan perundang-undangan yang berlaku di Indonesia sebagai hasil kerja sama antara Pemerintah Indonesia dengan pemerintah negara lain, maupun penerapan asas timbal balik (reciprocal) antara Pemerintah Indonesia dengan pemerintah negara lain, seperti namun tidak terbatas peraturan perundang-undangan mengenai anti pencucian uang, anti terorisme maupun perpajakan, yang keberlakuannya mungkin mengharuskan Manajer Investasi untuk berbagi informasi, termasuk melaporkan dan memotong pajak yang terutang oleh calon Pemegang Unit Penyertaan yang wajib dipenuhi oleh Manajer Investasi dari waktu ke waktu kepada otoritas yang berwenang.

Manajer Investasi akan selalu menjaga kerahasiaan data nasabah dan wajib memenuhi ketentuan kerahasiaan nasabah yang berlaku di Indonesia. Dalam hal Manajer Investasi diwajibkan untuk memberikan data nasabah, data nasabah hanya akan disampaikan secara terbatas untuk data yang diminta oleh otoritas yang berwenang sesuai dengan ketentuan yang berlaku.

**PROSPEKTUS INI TELAH DISESUAIKAN DENGAN KETENTUAN PERATURAN PERUNDANG-UNDANGAN TERMASUK KETENTUAN PERATURAN OTORITAS JASA KEUANGAN.**

## DAFTAR ISI

		halaman
BAB I	ISTILAH DAN DEFINISI	1
BAB II	KETERANGAN MENGENAI CAPITAL OPTIMAL EQUITY	8
BAB III	MANAJER INVESTASI	10
BAB IV	BANK KUSTODIAN	11
BAB V	TUJUAN INVESTASI, KEBIJAKAN INVESTASI, PEMBATASAN INVESTASI, DAN KEBIJAKAN PEMBAGIAN HASIL INVESTASI	12
BAB VI	METODE PENGHITUNGAN NILAI PASAR WAJAR EFEK DALAM PORTOFOLIO CAPITAL OPTIMAL EQUITY	15
BAB VII	PERPAJAKAN	17
BAB VIII	MANFAAT INVESTASI DAN FAKTOR RISIKO UTAMA	18
BAB IX	ALOKASI BIAYA DAN IMBALAN JASA	19
BAB X	HAK- HAK PEMEGANG UNIT PENYERTAAN	21
BAB XI	PEMBUBARAN DAN LIKUIDASI	22
BAB XII	PENDAPAT HUKUM	25
BAB XIII	PENDAPAT AKUNTAN TENTANG LAPORAN KEUANGAN	26
BAB XIV	PERSYARATAN DAN TATA CARA PEMBELIAN UNIT PENYERTAAN	27
BAB XV	PERSYARATAN DAN TATA CARA PENJUALAN KEMBALI (PELUNASAN) UNIT PENYERTAAN	30
BAB XVI	PERSYARATAN DAN TATA CARA PENGALIHAN INVESTASI	33
BAB XVII	PENGALIHAN KEPEMILIKAN UNIT PENYERTAAN	35
BAB XVIII	SKEMA PEMBELIAN DAN PENJUALAN KEMBALI UNIT PENYERTAAN SERTA PENGALIHAN INVESTASI	36
BAB XIX	PENYELESAIAN PENGADUAN DAN SENGKETA PEMEGANG UNIT PENYERTAAN	39
BAB XX	PENYEBARLUASAN PROSPEKTUS DAN FORMULIR-FORMULIR BERKAITAN DENGAN PEMBELIAN UNIT PENYERTAAN	40

## **BAB I**

### **ISTILAH DAN DEFINISI**

#### **1.1. AFILIASI**

Afiliasi adalah sebagaimana dimaksud dalam Pasal 1 Angka 1 Undang-Undang Pasar Modal, yaitu:

- a. Hubungan keluarga karena perkawinan sampai dengan derajat kedua, baik secara horizontal maupun vertikal, yaitu hubungan seseorang dengan:
  - i. Suami atau istri;
  - ii. Orang tua dari suami atau istri dan suami atau istri dari anak;
  - iii. Kakek dan nenek dari suami atau istri dan suami atau istri dari cucu;
  - iv. Saudara dari suami atau istri beserta suami atau istrinya dari saudara yang bersangkutan; atau
  - v. Suami atau istri dari saudara orang yang bersangkutan.
- b. Hubungan keluarga karena keturunan sampai dengan derajat kedua, baik secara horizontal maupun vertikal, yaitu hubungan seseorang dengan:
  - i. Orang tua dan anak;
  - ii. Kakek dan nenek serta cucu; atau
  - iii. Saudara dan orang yang bersangkutan.
- c. Hubungan antara pihak dengan karyawan, direktur, atau komisaris dari pihak tersebut;
- d. Hubungan antara 2 (dua) atau lebih perusahaan dimana terdapat satu atau lebih anggota direksi, pengurus, dewan komisaris, atau pengawas yang sama;
- e. Hubungan antara perusahaan dan pihak, baik langsung maupun tidak langsung, dengan cara apapun, mengendalikan atau dikendalikan oleh perusahaan atau pihak tersebut dalam menentukan pengelolaan dan/atau kebijakan perusahaan atau pihak dimaksud;
- f. Hubungan antara 2 (dua) atau lebih perusahaan yang dikendalikan, baik langsung maupun tidak langsung dengan cara apapun dalam menentukan pengelolaan dan/atau kebijakan perusahaan oleh pihak yang sama; atau
- g. Hubungan antara pemisahan dan pemegang saham utama yaitu pihak yang secara langsung maupun tidak langsung memiliki paling kurang 20% (dua puluh persen) saham yang mempunyai hak suara dari perusahaan tersebut.

#### **1.2. AGEN PENJUAL EFEK REKSA DANA**

Agen Penjual Efek Reksa Dana adalah Agen Penjual Efek Reksa Dana sebagaimana dimaksud dalam Peraturan Otoritas Jasa Keuangan Nomor 39/POJK.04/2014 tanggal 30 Desember 2014 tentang Agen Penjual Efek Reksa Dana beserta penjelasannya dan perubahan-perubahannya serta penggantiannya yang mungkin ada di kemudian hari yang ditunjuk oleh Manajer Investasi untuk melakukan penjualan Unit Penyertaan CAPITAL OPTIMAL EQUITY.

#### **1.3. BADAN PENGAWAS PASAR MODAL DAN LEMBAGA KEUANGAN (“BAPEPAM dan LK”)**

BAPEPAM dan LK adalah lembaga yang melakukan pembinaan, pengaturan, dan pengawasan sehari-hari kegiatan Pasar Modal sebagaimana dimaksud dalam Undang-Undang Pasar Modal.

Sesuai Undang-Undang OJK, sejak tanggal 31 Desember 2012, fungsi, tugas dan wewenang pengaturan kegiatan jasa keuangan di sektor Pasar Modal beralih dari BAPEPAM dan LK ke OJK, sehingga semua rujukan kepada kewenangan BAPEPAM dan LK dalam peraturan perundang-undangan yang berlaku, menjadi kepada Otoritas Jasa Keuangan.

#### **1.4. BANK KUSTODIAN**

Bank Kustodian adalah bank umum yang telah mendapat persetujuan OJK untuk menyelenggarakan kegiatan usaha sebagai Kustodian, yaitu memberikan jasa penitipan Efek dan harta lain yang berakitan dengan Efek, harta yang berkaitan dengan portofolio investasi kolektif, serta jasa lain, termasuk menerima dividen, imbal hasil, dan hak-hak lain, menyelesaikan transaksi efek, dan mewakili pemegang rekening yang menjadi nasabahnya. Dalam hal ini Bank Kustodian adalah PT Bank Danamon Indonesia Tbk.

#### **1.5. BUKTI KEPEMILIKAN UNIT PENYERTAAN**

Reksa Dana berbentuk Kontrak Investasi Kolektif menghimpun dana dengan menerbitkan Unit Penyertaan kepada Pemegang Unit Penyertaan.

Unit Penyertaan adalah satuan ukuran yang menunjukkan bagian kepentingan setiap Pemegang Unit Penyertaan dalam portofolio investasi kolektif.

Dengan demikian, Unit Penyertaan merupakan bukti kepesertaan Pemegang Unit Penyertaan dalam Reksa Dana berbentuk Kontrak Investasi Kolektif. Manajer investasi melalui Bank Kustodian akan menerbitkan dan menyediakan bagi Pemegang Unit Penyertaan melalui fasilitas yang disediakan oleh penyedia jasa Sistem Pengelolaan Investasi Terpadu (S-INVEST) Surat Konfirmasi Transaksi Unit Penyertaan. Surat Konfirmasi Transaksi Unit Penyertaan yang berisi jumlah Unit Penyertaan yang dimiliki oleh masing-masing Pemegang Unit Penyertaan dan berlaku sebagai bukti kepemilikan Unit Penyertaan Reksa Dana.

#### **1.6. EFEK**

Efek adalah surat berharga sebagaimana dimaksud dalam Undang-Undang Republik Indonesia Nomor 8 tahun 1995 tentang Pasar Modal sebagaimana diubah dengan Undang-Undang Nomor 4 Tahun 2023 tentang Pengembangan dan Penguatan Sektor Keuangan.

#### 1.7. EFEKTIF

Efektif adalah terpenuhinya seluruh tata cara dan persyaratan Pernyataan Pendaftaran Dalam Rangka Penawaran Umum Reksa Dana Berbentuk Kontrak Investasi Kolektif yang ditetapkan dalam Undang-undang Pasar Modal dan POJK Tentang Reksa Dana Berbentuk Kontrak Investasi Kolektif. Surat pemberitahuan efektif Pernyataan Pendaftaran Dalam Rangka Penawaran Umum Reksa Dana Berbentuk Kontrak Investasi Kolektif akan dikeluarkan oleh OJK.

#### 1.8. FORMULIR PEMBUKAAN REKENING

Formulir Pembukaan Rekening adalah formulir yang ditetapkan oleh Manajer Investasi untuk diisi secara lengkap dan ditandatangani oleh calon Pemegang Unit Penyertaan sebelum membeli Unit Penyertaan Reksa Dana yang diterbitkan oleh Manajer Investasi yang pertama kali (pembelian awal) di Manajer Investasi atau Agen Penjual Efek Reksa Dana yang ditunjuk oleh Manajer Investasi (jika ada) serta memuat profil calon Pemegang Unit Penyertaan yang disyaratkan untuk diisi oleh calon Pemegang Unit Penyertaan sebagaimana diharuskan oleh Peraturan BAPEPAM Nomor IV.D.2 tentang Profil Pemodal Reksa Dana yang merupakan Lampiran Keputusan Ketua BAPEPAM Nomor KEP-20/PM/2004 tanggal 29 April 2004, yang berisikan data dan informasi mengenai profil risiko pemodal.

Formulir Pembukaan Rekening dapat berbentuk elektronik yang menggunakan sistem elektronik yang disediakan oleh Manajer Investasi atau Agen Penjual Efek Reksa Dana yang ditunjuk oleh Manajer Investasi (jika ada) dengan memperhatikan ketentuan peraturan perundang-undangan yang berlaku mengenai informasi dan transaksi elektronik. Dalam hal Formulir Pembukaan Rekening bukan merupakan formulir elektronik, tetapi merupakan hasil pemindaian dari Formulir Pembukaan Rekening yang telah ditandatangani yang kemudian dikirimkan kepada dan/atau diterima oleh Manajer Investasi melalui suatu sistem elektronik yang disediakan oleh Manajer Investasi dan/atau Agen Penjual Efek Reksa Dana yang ditunjuk oleh Manajer Investasi (jika ada), maka hasil pemindaian Formulir Pembukaan Rekening tersebut akan dianggap sebagai alat bukti hukum yang sah dan diterima para pihak.

#### 1.9. FORMULIR PEMESANAN PEMBELIAN UNIT PENYERTAAN

Formulir Pemesanan Pembelian Unit Penyertaan adalah formulir yang harus diisi, ditandatangani, dan diajukan oleh calon Pemegang Unit Penyertaan untuk membeli Unit Penyertaan CAPITAL OPTIMAL EQUITY dan diserahkan kepada Manajer Investasi atau melalui Agen Penjual Efek Reksa Dana yang ditunjuk oleh Manajer Investasi (jika ada) sesuai tata cara yang berlaku di dalam Prospektus ini. Formulir Pemesanan Pembelian Unit Penyertaan dapat berbentuk formulir elektronik yang tersedia pada sistem elektronik yang disediakan oleh Manajer Investasi dan/atau Agen Penjual Efek Reksa Dana yang ditunjuk oleh Manajer Investasi (jika ada) atau bentuk lain yang bentuk dan tata cara serta keabsahannya memperhatikan ketentuan peraturan perundang-undangan yang berlaku mengenai informasi dan transaksi elektronik.

Dalam hal Formulir Pemesanan Pembelian Unit Penyertaan bukan merupakan formulir elektronik, tetapi merupakan hasil pemindaian dari Formulir Pemesanan Pembelian yang kemudian dikirimkan kepada dan/atau diterima oleh Manajer Investasi dan/atau Agen Penjual Efek Reksa Dana yang ditunjuk oleh Manajer Investasi (jika ada) melalui suatu sistem elektronik yang disediakan oleh Manajer Investasi dan/atau Agen Penjual Efek Reksa Dana yang ditunjuk oleh Manajer Investasi (jika ada), maka hasil pemindaian Formulir Pemesanan Pembelian Unit Penyertaan tersebut akan dianggap sebagai alat bukti hukum yang sah dan diterima para pihak.

#### 1.10. FORMULIR PENJUALAN KEMBALI UNIT PENYERTAAN

Formulir Penjualan Kembali Unit Penyertaan adalah formulir yang harus diisi, ditandatangani dan diajukan oleh Pemegang Unit Penyertaan untuk menjual kembali Unit Penyertaan CAPITAL OPTIMAL EQUITY yang dimilikinya dan diserahkan kepada Manajer Investasi atau melalui Agen Penjual Efek Reksa Dana yang ditunjuk oleh Manajer Investasi (jika ada) sesuai tata cara yang berlaku di dalam Prospektus ini. Formulir Penjualan Kembali Unit Penyertaan/*Redemption Form* dapat berbentuk elektronik menggunakan sistem elektronik yang disediakan oleh Manajer Investasi dan/atau Agen Penjual Efek Reksa Dana yang ditunjuk oleh Manajer Investasi (jika ada) dengan memperhatikan ketentuan peraturan perundang-undangan yang berlaku mengenai informasi dan transaksi elektronik.

Dalam hal Formulir Penjualan Kembali Unit Penyertaan bukan merupakan formulir elektronik, tetapi merupakan hasil pemindaian dari Formulir Penjualan Kembali Unit Penyertaan yang dikirimkan kepada dan/atau diterima oleh Manajer Investasi dan/atau Agen Penjual Efek Reksa Dana yang ditunjuk oleh Manajer Investasi (jika ada) melalui suatu sistem elektronik yang disediakan oleh Manajer Investasi dan/atau Agen Penjual Efek Reksa Dana yang ditunjuk oleh Manajer Investasi (jika ada), maka hasil pemindaian Formulir Penjualan Kembali Unit Penyertaan tersebut akan dianggap sebagai alat bukti hukum yang sah dan diterima para pihak.

#### 1.11. FORMULIR PENGALIHAN INVESTASI

Formulir Pengalihan Investasi adalah formulir yang harus diisi dan ditandatangani oleh Pemegang Unit Penyertaan untuk mengalihkan investasi yang dimilikinya dalam Unit Penyertaan CAPITAL OPTIMAL EQUITY ke Reksa Dana lain atau sebaliknya, pada Reksa Dana yang memiliki fasilitas pengalihan investasi yang dikelola oleh Manajer Investasi dan diserahkan kepada Manajer Investasi atau melalui Agen Penjual Efek Reksa Dana yang ditunjuk oleh Manajer Investasi (jika ada) sesuai tata cara yang berlaku di dalam Kontrak Investasi Kolektif. Formulir Pengalihan Investasi dapat berbentuk elektronik menggunakan sistem elektronik yang disediakan oleh Manajer Investasi dan/atau Agen Penjual Efek Reksa Dana yang ditunjuk oleh Manajer Investasi (jika ada) dengan memperhatikan ketentuan peraturan perundang-undangan yang berlaku mengenai informasi dan transaksi elektronik.

Dalam hal Formulir Pengalihan Investasi bukan merupakan formulir elektronik, tetapi merupakan hasil pemindaian dari Formulir Pengalihan Investasi yang dikirimkan kepada dan/atau diterima oleh Manajer Investasi dan/atau Agen Penjual Efek Reksa Dana yang ditunjuk oleh Manajer Investasi (jika ada) melalui suatu sistem elektronik yang disediakan oleh Manajer Investasi dan/atau Agen Penjual Efek Reksa Dana yang ditunjuk oleh Manajer Investasi (jika ada), maka hasil pemindaian Formulir Pengalihan Investasi tersebut akan dianggap sebagai alat bukti hukum yang sah dan diterima para pihak.

#### **1.12. HARI BURSA**

Hari Bursa adalah hari diselenggarakannya perdagangan Efek di Bursa Efek Indonesia, yaitu Senin sampai dengan Jumat, kecuali hari tersebut merupakan hari libur nasional atau dinyatakan sebagai hari libur oleh Bursa Efek Indonesia.

#### **1.13. HARI KALENDER**

Hari Kalender adalah setiap hari dalam 1 (satu) tahun sesuai dengan kalender gregorius tanpa kecuali, termasuk hari Sabtu, Minggu dan hari libur nasional yang ditetapkan sewaktu-waktu oleh pemerintah dan hari kerja biasa yang karena suatu keadaan tertentu ditetapkan oleh pemerintah sebagai bukan hari kerja.

#### **1.14. HARI KERJA**

Hari Kerja adalah hari Senin sampai dengan hari Jumat, kecuali hari libur nasional yang ditetapkan oleh Pemerintah Republik Indonesia.

#### **1.15. KETENTUAN KERAHASIAAN DAN KEAMANAN DATA DAN/ATAU INFORMASI PRIBADI KONSUMEN**

Ketentuan Kerahasiaan Dan Keamanan Data dan/atau Informasi Pribadi Konsumen adalah ketentuan-ketentuan mengenai kerahasiaan dan keamanan data dan/atau informasi pribadi konsumen sebagaimana diatur dalam POJK Tentang Pelindungan Konsumen dan Masyarakat di Sektor Jasa Keuangan.

#### **1.16. KONTRAK INVESTASI KOLEKTIF**

Kontrak Investasi Kolektif adalah Kontrak antara Manajer Investasi dan Bank Kustodian yang mengikat Pemegang Unit Penyertaan di mana Manajer Investasi diberi wewenang untuk mengelola portofolio investasi kolektif dan Bank Kustodian diberi wewenang untuk melaksanakan Penitipan Kolektif. Reksa Dana berbentuk Kontrak Investasi Kolektif menghimpun dana dengan menerbitkan Unit Penyertaan kepada masyarakat pemodal dan selanjutnya dana tersebut diinvestasikan pada berbagai jenis Efek yang diperdagangkan di pasar modal dan di pasar uang.

#### **1.17. LAPORAN BULANAN**

Laporan Bulanan adalah laporan CAPITAL OPTIMAL EQUITY yang akan disediakan oleh Bank Kustodian bagi Pemegang Unit Penyertaan melalui fasilitas yang disediakan oleh penyedia jasa Sistem Pengelolaan Investasi Terpadu (S-INVEST) selambat-lambatnya pada hari ke-12 (kedua belas) bulan berikutnya yang memuat sekurang-kurangnya (a) nama, alamat, judul rekening, dan nomor rekening dari Pemegang Unit Penyertaan, (b) Nilai Aktiva Bersih per Unit Penyertaan pada akhir bulan, (c) Jumlah Unit Penyertaan yang dimiliki oleh Pemegang Unit Penyertaan, (d) Total nilai Unit Penyertaan yang dimiliki oleh Pemegang Unit Penyertaan, (e) tanggal setiap pembagian uang tunai atau Unit Penyertaan (jika ada), (f) rincian dari portofolio yang dimiliki dan (g) Informasi mengenai ada atau tidak mutasi (pembelian dan/atau penjualan kembali dan/atau pengalihan investasi) atas Unit Penyertaan yang dimiliki oleh Pemegang Unit Penyertaan pada bulan sebelumnya. Apabila pada bulan sebelumnya terdapat mutasi (pembelian dan/atau penjualan kembali dan/atau pengalihan investasi) atas jumlah Unit Penyertaan yang dimiliki oleh Pemegang Unit Penyertaan, maka Laporan Bulanan akan memuat tambahan informasi mengenai (a) jumlah Unit Penyertaan yang dimiliki pada awal periode, (b) tanggal, Nilai Aktiva Bersih dan jumlah Unit Penyertaan yang dibeli atau dijual kembali (dilunasi) pada setiap transaksi selama periode dan (c) rincian status pajak dari penghasilan, jika terdapat penghasilan yang diperoleh Pemegang Unit Penyertaan selama periode tertentu dengan tetap memperhatikan kategori penghasilan dan beban (jika ada) sebagaimana dimaksud dalam Peraturan mengenai laporan Reksa Dana yaitu Peraturan Otoritas Jasa Keuangan Nomor 56/POJK.04/2020 tanggal 3 Desember 2020 tentang Pelaporan dan Pedoman Akuntansi Reksa Dana ("POJK Tentang Pelaporan dan Pedoman Akuntansi Reksa Dana") beserta penjelasannya, dan perubahan-perubahannya serta penggantinya yang mungkin ada dikemudian hari.

Manajer Investasi dan/atau Agen Penjual Efek Reksa Dana yang ditunjuk oleh Manajer Investasi (jika ada) wajib memastikan bahwa pihaknya telah memperoleh persetujuan Pemegang Unit Penyertaan untuk CAPITAL OPTIMAL EQUITY untuk menyampaikan Laporan Bulanan melalui fasilitas yang disediakan oleh penyedia jasa Sistem Pengelolaan Investasi Terpadu (S-INVEST).

Dalam hal Pemegang Unit Penyertaan meminta Laporan Bulanan secara tercetak, Laporan Bulanan akan diproses sesuai dengan Surat Edaran OJK Nomor 1/SEOJK.04/2020 tanggal 17-02-2020 (tujuh belas Februari dua ribu dua puluh) tentang Tata Cara Penyampaian Surat atau Bukti Konfirmasi dan Laporan Berkala Reksa Dana secara Elektronik melalui Sistem Pengelolaan Investasi Terpadu ("SEOJK tentang Tata Cara Penyampaian Surat atau Bukti Konfirmasi dan Laporan Berkala Reksa Dana secara Elektronik melalui Sistem Pengelolaan Investasi Terpadu") beserta penjelasan dan perubahan-perubahan yang mungkin ada dikemudian hari, dengan biaya sesuai ketentuan dalam Prospektus ini.

#### **1.18. MANAJER INVESTASI**

Manajer Investasi adalah pihak yang kegiatan usahanya mengelola Portofolio Efek, portofolio investasi Kolektif dan/atau portofolio investasi lainnya untuk kepentingan sekelompok nasabah atau nasabah individual, kecuali Perusahaan Asuransi, Perusahaan Asuransi Syariah, Dana Pensiun, dan Bank yang melakukan sendiri kegiatan usahanya berdasarkan peraturan perundang-undangan. Dalam hal ini Manajer Investasi adalah PT Capital Asset Management.

#### **1.19. NASABAH**

Nasabah adalah pihak yang menggunakan jasa Penyedia Jasa Keuangan di Sektor Pasar Modal sebagaimana dimaksud dalam POJK Tentang Penerapan Program Anti Pencucian Uang, Pencegahan Pendanaan Terorisme dan Pencegahan Pendanaan Proliferasi Senjata Pemusnah Massal di Sektor Jasa Keuangan. Dalam Prospektus ini, istilah Nasabah sesuai konteksnya berarti calon Pemegang Unit Penyertaan dan Pemegang Unit Penyertaan.

#### **1.20. NILAI AKTIVA BERSIH (NAB)**

Nilai Aktiva Bersih (NAB) adalah nilai pasar yang wajar dari suatu Efek dan kekayaan lain dari Reksa Dana dikurangi seluruh kewajibannya. Metode penghitungan NAB Reksa Dana harus dilakukan sesuai dengan Peraturan BAPEPAM IV.C.2. tentang Nilai Pasar Wajar Dari Efek Dalam Portofolio Reksa Dana, yang merupakan Lampiran Keputusan Ketua BAPEPAM dan LK Nomor KEP-367/BL/2012 tanggal 9 Juli 2012 (“Peraturan BAPEPAM dan LK Nomor IV.C.2”), dimana perhitungan NAB yang menggunakan Nilai Pasar Wajar yang ditentukan oleh Manajer Investasi. NAB Reksa Dana dihitung dan diumumkan setiap Hari Bursa oleh Bank Kustodian.

#### **1.21. NILAI PASAR WAJAR**

Nilai Pasar Wajar adalah nilai yang dapat diperoleh dari transaksi Efek yang dilakukan antar para pihak yang bebas bukan karena paksaan atau likuidasi.

Penghitungan Nilai Pasar Wajar dari suatu Efek dalam portofolio Reksa Dana harus dilakukan sesuai dengan Peraturan BAPEPAM & LK No. IV.C.2.

#### **1.22. OTORITAS JASA KEUANGAN (“OJK”)**

OJK adalah lembaga yang independen dan bebas dari campur tangan pihak lain, yang mempunyai fungsi, tugas, dan wewenang pengaturan, pengawasan, pemeriksaan, dan penyidikan sebagaimana dimaksud dalam Undang-Undang OJK.

#### **1.23. PEMEGANG UNIT PENYERTAAN**

Pemegang Unit Penyertaan adalah Pihak yang terdaftar sebagai Pemegang Unit Penyertaan atas portofolio investasi kolektif CAPITAL OPTIMAL EQUITY.

#### **1.24. PENAWARAN UMUM**

Penawaran Umum adalah kegiatan penawaran Unit Penyertaan CAPITAL OPTIMAL EQUITY yang dilakukan oleh Manajer Investasi untuk menjual Unit Penyertaan kepada masyarakat berdasarkan tata cara yang diatur dalam Undang-undang Pasar Modal beserta peraturan pelaksanaannya dan Kontrak Investasi Kolektif.

#### **1.25. PENITIPAN KOLEKTIF**

Penitipan Kolektif adalah jasa penitipan atas Efek yang dimiliki bersama oleh lebih dari satu pihak yang kepentingannya diwakili oleh kustodian.

#### **1.26. PENYEDIA JASA KEUANGAN DI SEKTOR PASAR MODAL**

Penyedia Jasa Keuangan di Sektor Pasar Modal adalah Perusahaan Efek yang melakukan kegiatan usaha sebagai Penjamin Emisi Efek, Perantara Pedagang Efek, dan/atau Manajer Investasi, serta Bank Umum yang menjalankan fungsi Kustodian sesuai dengan peraturan perundang-undangan di bidang Pasar Modal. Dalam Prospektus ini, istilah Penyedia Jasa Keuangan di Sektor Pasar Modal sesuai konteksnya berarti Manajer Investasi dan Bank Kustodian dan/atau Agen Penjual Efek Reksa Dana yang ditunjuk oleh Manajer Investasi (jika ada).

#### **1.27. PERNYATAAN PENDAFTARAN**

Pernyataan Pendaftaran adalah dokumen yang wajib disampaikan oleh Manajer Investasi kepada OJK dalam rangka Penawaran Umum Reksa Dana Berbentuk Kontrak Investasi Kolektif sebagaimana ditetapkan dalam Undang-Undang Pasar Modal dan POJK Tentang Reksa Dana Berbentuk Kontrak Investasi Kolektif.

#### **1.28. POJK TENTANG LAYANAN PENGADUAN KONSUMEN DI SEKTOR JASA KEUANGAN**

POJK Tentang Layanan Pengaduan Konsumen Di Sektor Jasa Keuangan adalah Peraturan Otoritas Jasa Keuangan Nomor 18/POJK.07/2018 tanggal 10 September 2018 tentang Layanan Pengaduan Konsumen Di Sektor Jasa Keuangan, beserta penjelasannya, surat edaran OJK, dan perubahan-perubahannya dan penggantinya yang mungkin ada dikemudian hari.

#### **1.29. POJK TENTANG PENYELENGGARAAN LAYANAN KONSUMEN DAN MASYARAKAT DI SEKTOR JASA KEUANGAN OLEH OTORITAS JASA KEUANGAN**

POJK Tentang Penyelenggaraan Layanan Konsumen Dan Masyarakat Di Sektor Jasa Keuangan Oleh Otoritas Jasa Keuangan adalah Peraturan Otoritas Jasa Keuangan Nomor: 31/POJK.07/2020 tanggal 22 April 2020 tentang Penyelenggaraan Layanan Konsumen dan Masyarakat di Sektor Jasa Keuangan oleh Otoritas Jasa Keuangan, beserta penjelasannya, dan perubahan-perubahannya dan penggantinya yang mungkin ada dikemudian hari.

#### **1.30. POJK TENTANG PELINDUNGAN KONSUMEN DAN MASYARAKAT DI SEKTOR JASA KEUANGAN**

POJK Tentang Pelindungan Konsumen dan Masyarakat di Sektor Jasa Keuangan adalah Peraturan Otoritas Jasa Keuangan Nomor 22 Tahun 2023 tanggal 22 Desember 2023 tentang tentang Pelindungan Konsumen dan Masyarakat di Sektor Jasa Keuangan, beserta penjelasannya, dan perubahan-perubahannya dan penggantinya yang mungkin ada dikemudian hari.

#### **1.31. POJK TENTANG LEMBAGA ALTERNATIF PENYELESAIAN SENGKETA DI SEKTOR JASA KEUANGAN**

POJK Tentang Lembaga Alternatif Penyelesaian Sengketa di Sektor Jasa Keuangan adalah Peraturan Otoritas Jasa Keuangan Nomor 1/POJK.07/2014 tanggal 16 Januari 2014 tentang Lembaga Alternatif Penyelesaian Sengketa di

Sektor Jasa Keuangan, beserta penjelasannya, dan perubahan-perubahannya dan penggantinya yang mungkin ada dikemudian hari.

**1.32. POJK TENTANG PENERAPAN PROGRAM ANTI PENCUCIAN UANG, PENCEGAHAN PENDANAAN TERORISME DAN PENCEGAHAN PENDANAAN PROLIFERASI SENJATA PEMUSNAH MASSAL DI SEKTOR JASA KEUANGAN**

POJK Tentang Penerapan Program Anti Pencucian Uang dan Pencegahan Pendanaan Terorisme di Sektor Jasa Keuangan adalah Peraturan Otoritas Jasa Keuangan Nomor 8 Tahun 2023 tanggal 14 Juni 2023 tentang Program Anti Pencucian Uang, Pencegahan Penanaan Terorisme dan Pencegahan Pendanaan Proliferasi Senjata Pemusnah Massal, beserta penjelasannya, dan perubahan-perubahannya dan penggantinya yang mungkin ada di kemudian hari.

**1.33. POJK TENTANG REKSA DANA BERBENTUK KONTRAK INVESTASI KOLEKTIF**

POJK Tentang Reksa Dana Berbentuk Kontrak Investasi Kolektif adalah Peraturan Otoritas Jasa Keuangan Nomor 23/POJK.04/2016 tanggal 13 Juni 2016 tentang Reksa Dana Berbentuk Kontrak Investasi Kolektif *jis*. Peraturan Otoritas Jasa Keuangan Nomor 2/POJK.04/2020 tanggal 8 Januari 2020 tentang Perubahan atas Peraturan Otoritas Jasa Keuangan Nomor 23/POJK.04/2016 tentang Reksa Dana Berbentuk Kontrak Investasi Kolektif dan Peraturan Otoritas Jasa Keuangan Nomor 4 Tahun 2023 tanggal 30 Maret 2023 tentang Perubahan Kedua Atas Peraturan Otoritas Jasa Keuangan No. 23/POJK.04/2016 tentang Reksa Dana Berbentuk Kontrak Investasi Kolektif beserta penjelasannya, dan perubahan-perubahannya dan penggantinya yang mungkin ada di kemudian hari.

**1.34. POJK TENTANG PEDOMAN PERILAKU MANAJER INVESTASI**

POJK Tentang Pedoman Perilaku Manajer Investasi adalah Peraturan Otoritas Jasa Keuangan Nomor 17/POJK.04/2022 tanggal 1 September 2022 tentang Pedoman Perilaku Manajer Investasi, beserta penjelasannya, dan perubahan-perubahannya dan penggantinya yang mungkin ada di kemudian hari.

**1.35. PORTOFOLIO EFEK**

Portofolio Efek adalah kumpulan Efek yang merupakan kekayaan CAPITAL OPTIMAL EQUITY.

**1.36. PROSPEKTUS**

Prospektus adalah setiap pernyataan yang dicetak atau informasi tertulis yang digunakan untuk Penawaran Umum Reksa Dana dengan tujuan pemodal membeli Unit Penyertaan Reksa Dana, kecuali pernyataan atau informasi yang didasarkan peraturan OJK yang dinyatakan bukan sebagai prospektus sebagaimana dimaksud dalam Peraturan Otoritas Jasa Keuangan No. 25/POJK.04/2020 tanggal 22 April 2020 tentang Pedoman Bentuk dan Isi Prospektus Dalam Rangka Penawaran Umum Reksa Dana.

Prospektus dapat juga berbentuk dokumen elektronik yang tersedia pada sistem elektronik yang disediakan oleh Manajer Investasi atau Agen Penjual Efek Reksa Dana yang ditunjuk oleh Manajer Investasi (jika ada), dengan memperhatikan ketentuan peraturan perundang-undangan yang berlaku mengenai informasi dan transaksi elektronik. Prospektus hasil pemindaian dokumen aslinya yang tersedia dalam sistem elektronik yang disediakan oleh Manajer Investasi mempunyai kekuatan pembuktian yang sama dengan versi cetak.

**1.37. REKSA DANA**

Reksa Dana adalah wadah yang dipergunakan untuk menghimpun dana dari masyarakat pemodal untuk selanjutnya diinvestasikan dalam Portofolio Efek oleh Manajer Investasi. Sesuai dengan Undang-Undang tentang Pasar Modal, Reksa Dana dapat berbentuk: (i) Perseroan Tertutup atau Terbuka; dan (ii) Kontrak Investasi Kolektif. Bentuk hukum Reksa Dana yang ditawarkan dalam Prospektus ini adalah Kontrak Investasi Kolektif.

**1.38. SEOJK TENTANG PROSEDUR PENYELESAIAN KESALAHAN PENGHITUNGAN NILAI AKTIVA BERSIH REKSA DANA**

SEOJK Tentang Prosedur Penyelesaian Kesalahan Penghitungan Nilai Aktiva Bersih Reksa Dana adalah Surat Edaran Otoritas Jasa Keuangan Nomor 1/SEOJK.04/2015 tanggal 21 Januari 2015 tentang Prosedur Penyelesaian Kesalahan Penghitungan Nilai Aktiva Bersih Reksa Dana beserta penjelasannya dan perubahan-perubahannya dan penggantinya yang mungkin ada di kemudian hari.

**1.39. SURAT KONFIRMASI TRANSAKSI UNIT PENYERTAAN**

Surat Konfirmasi Transaksi Unit Penyertaan adalah surat konfirmasi yang mengkonfirmasi pelaksanaan instruksi pembelian dan/atau penjualan kembali Unit Penyertaan dan/atau pengalihan investasi dari Pemegang Unit Penyertaan dan menunjukkan jumlah Unit Penyertaan yang dimiliki oleh Pemegang Unit Penyertaan serta berlaku sebagai Bukti Kepemilikan Unit Penyertaan CAPITAL OPTIMAL EQUITY. Surat Konfirmasi Transaksi Unit Penyertaan akan disediakan oleh Bank Kustodian bagi Pemegang Unit Penyertaan melalui fasilitas yang disediakan oleh penyedia jasa Sistem Pengelolaan Investasi Terpadu (S-INVEST), paling lambat 7 (tujuh) Hari Bursa setelah:

- (i) Formulir Pemesanan Pembelian Unit Penyertaan CAPITAL OPTIMAL EQUITY dari Pemegang Unit Penyertaan telah lengkap dan diterima dengan baik oleh Manajer Investasi atau Agen Penjual Efek Reksa Dana yang ditunjuk oleh Manajer Investasi (jika ada) (*in complete application*) dan pembayaran untuk pembelian tersebut diterima dengan baik oleh Bank Kustodian (*in good fund*) dan Unit Penyertaan diterbitkan oleh Bank Kustodian ;
- (ii) Diterimanya perintah pembelian kembali Unit Penyertaan dengan ketentuan untuk penjualan kembali Unit Penyertaan, Formulir Penjualan Kembali Unit Penyertaan CAPITAL OPTIMAL EQUITY dari Pemegang Unit Penyertaan telah lengkap dan diterima dengan baik (*in complete application*) oleh Manajer Investasi atau Agen Penjual Efek Reksa Dana yang ditunjuk oleh Manajer Investasi (jika ada) ; dan
- (iii) diterimanya perintah pengalihan investasi dengan ketentuan untuk pengalihan investasi, Formulir Pengalihan Investasi dalam CAPITAL OPTIMAL EQUITY dari Pemegang Unit Penyertaan telah lengkap dan diterima dengan baik



(*in complete application*) oleh Manajer Investasi atau Agen Penjual Efek Reksa Dana yang ditunjuk oleh Manajer Investasi (jika ada).

Manajer Investasi dan/atau Agen Penjual Efek Reksa Dana yang ditunjuk oleh Manajer Investasi (jika ada) wajib memastikan bahwa pihaknya telah memperoleh persetujuan Pemegang Unit Penyertaan untuk CAPITAL OPTIMAL EQUITY untuk menyampaikan Surat Konfirmasi Transaksi Unit Penyertaan melalui fasilitas yang disediakan oleh penyedia jasa Sistem Pengelolaan Investasi Terpadu (S-INVEST).

Dalam hal Pemegang Unit Penyertaan meminta penyampaian Surat Konfirmasi Transaksi Unit Penyertaan secara tercetak, Surat Konfirmasi Transaksi Unit Penyertaan akan diproses sesuai dengan SEOJK tentang Tata Cara Penyampaian Surat atau Bukti Konfirmasi dan Laporan Berkala Reksa Dana secara Elektronik melalui Sistem Pengelolaan Investasi Terpadu (S-INVEST) dengan tidak memberikan biaya tambahan bagi CAPITAL OPTIMAL EQUITY.

#### **1.40. UNDANG-UNDANG PASAR MODAL**

Undang-Undang Pasar Modal adalah Undang-Undang Republik Indonesia Nomor 8 tahun 1995 tentang Pasar Modal sebagaimana diubah dengan Undang-undang Nomor 4 Tahun 2023 tentang Pengembangan dan Penguatan Sektor Keuangan beserta peraturan pelaksanaan dan seluruh perubahannya.

#### **1.41. UNIT PENYERTAAN**

Unit Penyertaan adalah satuan ukuran yang menunjukkan bagian kepentingan setiap pihak dalam portofolio investasi kolektif.

## BAB II KETERANGAN MENGENAI CAPITAL OPTIMAL EQUITY

### 2.1. PENDIRIAN CAPITAL OPTIMAL EQUITY

CAPITAL OPTIMAL EQUITY adalah Reksa Dana berbentuk Kontrak Investasi Kolektif sebagaimana termaktub dalam akta Kontrak Investasi Kolektif REKSA DANA CAPITAL OPTIMAL EQUITY Nomor No. 05, tanggal 05 Desember 2016, dibuat di hadapan Leolin Jayayanti, SH., M.Kn, Notaris di Jakarta jo. akta Addendum I Kontrak Investasi Kolektif Reksa Dana CAPITAL OPTIMAL EQUITY No. 34 tanggal 28 Maret 2018 jo. akta Addendum II Kontrak Investasi Kolektif Reksa Dana CAPITAL OPTIMAL EQUITY No. 11 tanggal 16 April 2019 jo. Akta Addendum III Kontrak Investasi Kolektif Reksa Dana CAPITAL OPTIMAL EQUITY No. 16 tanggal 18 Maret 2022, ketiganya dibuat di hadapan Pratiwi Handayani, S.H., Notaris di Jakarta (selanjutnya disebut “Kontrak Investasi Kolektif CAPITAL OPTIMAL EQUITY”), antara PT Capital Asset Management sebagai Manajer Investasi dengan PT Bank DBS Indonesia sebagai Bank Kustodian.

CAPITAL OPTIMAL EQUITY telah mendapat surat pernyataan efektif dari OJK sesuai dengan Surat No.S-6/D.04/2017, tanggal 12 Januari 2017.

### 2.2. PENAWARAN UMUM

PT Capital Asset Management sebagai Manajer Investasi melakukan Penawaran Umum atas Unit Penyertaan CAPITAL OPTIMAL EQUITY secara terus menerus sampai dengan jumlah 2.000.000.000,- (dua miliar) Unit Penyertaan.

Setiap Unit Penyertaan CAPITAL OPTIMAL EQUITY ditawarkan dengan harga sama dengan Nilai Aktiva Bersih awal yaitu sebesar Rp1.000,- (seribu Rupiah) pada hari pertama penawaran. Selanjutnya harga pembelian setiap Unit Penyertaan CAPITAL OPTIMAL EQUITY ditetapkan berdasarkan Nilai Aktiva Bersih CAPITAL OPTIMAL EQUITY pada akhir Hari Bursa yang bersangkutan.

### 2.3. PENEMPATAN DANA AWAL

Tidak ada penempatan dana awal

### 2.4. PENGELOLA CAPITAL OPTIMAL EQUITY

PT Capital Asset Management sebagai Manajer Investasi didukung oleh tenaga yang terdiri dari Komite Investasi dan Tim Pengelola Investasi.

#### a. Komite Investasi

Komite Investasi CAPITAL OPTIMAL EQUITY bertanggung jawab untuk memberikan pengarahan dan strategi manajemen aset secara umum. Komite Investasi terdiri dari:

##### Ketua Komite Investasi:

##### **Darwin**

Darwin memiliki pengalaman di bidang keuangan dan perbankan lebih dari 10 tahun, serta telah menduduki beberapa posisi manajerial di berbagai perusahaan. Darwin bergabung dengan PT Capital Asset Management pada Juli 2015 dan sekarang masih menjabat sebagai Dept. *Head of Treasury MM* pada PT Bank Capital Indonesia Tbk. Beliau menyelesaikan pendidikan sarjana ekonomi di Universitas UKRIDA.

##### Anggota Komite Investasi:

##### **Ngadiran Th**

Ngadiran Th memiliki pengalaman di Pasar Modal sejak tahun 2000. Sebelum bergabung dengan PT Capital Asset Management pada November 2019, posisi jabatan terakhir adalah Koordinator Fungsi Manajemen Risiko dan Kepatuhan di PT OSO Manajemen Investasi. Beliau menyelesaikan pendidikan Sarjana Pertanian di Universitas Bengkulu serta telah memiliki Izin Wakil Manajer Investasi dari otoritas Pasar Modal berdasarkan Surat Keputusan Ketua BAPEPAM dan LK No. KEP-119/BL/WMI/2011 tanggal 16 Desember 2011 yang telah diperpanjang berdasarkan Keputusan Dewan Komisiner OJK No. KEP-98/PM.211/PJ-WMI/2022 tanggal 07 Februari 2022.

##### **Yo Hendrik**

Yo Hendrik memiliki pengalaman di Pasar Modal sejak tahun 2005. Sebelum bergabung dengan PT Capital Asset Management pada Juli 2015, posisi yang pernah dijabat antara lain Fund Manager di PT Batavia Prosperindo Aset Manajemen dan Corporate Finance Manager di PT Batavia Prosperindo Sekuritas. Beliau memperoleh gelar Magister Manajemen di bidang Finance & Investment dari Universitas Bina Nusantara serta telah memiliki Izin Wakil Manajer Investasi dari otoritas Pasar Modal berdasarkan Surat Keputusan Ketua BAPEPAM dan LK No. KEP-20/BL/WMI/2007 tanggal 19 Januari 2007 yang telah diperpanjang berdasarkan Keputusan Dewan Komisiner OJK No. KEP-154/PM.211/PJ-WMI/2022 tanggal 21 Februari 2022 dan telah lulus ujian CFA level 1 pada tahun 2008.

## b. Tim Pengelola Investasi

Tim Pengelola Investasi bertugas sebagai pelaksana harian atas kebijaksanaan, strategi, dan eksekusi investasi yang telah diformulasikan bersama dengan Komite Investasi. Tim Pengelola Investasi terdiri dari:

### Ketua Tim Pengelola Investasi:

#### **Wisnu Karto**

Wisnu Karto, memiliki pengalaman di Pasar Modal sejak tahun 2009. Sebelum bergabung dengan PT Capital Asset Management pada Desember 2020, posisi yang pernah dijabat antara lain *Head of Investment* di PT Gemilang Indonesia Manajemen Investasi, *Fund Manager* di PT BNI Asset Management, serta sebagai *Research Analyst* di beberapa perusahaan sekuritas. Wisnu memperoleh gelar Sarjana Ekonomi dari Kwik Kian Gie School of Business dan gelar Magister Manajemen dari Perbanas Institute serta telah memiliki izin Wakil Manajer Investasi berdasarkan Surat Keputusan Ketua BAPEPAM dan LK No. 55/BL/WMI/2012 tanggal 16 Maret 2012 yang telah diperpanjang berdasarkan Surat Keputusan Dewan Komisiner OJK No. KEP-393/PM.21/PJ-WMI/2022 tanggal 8 Juli 2022. Selain itu, Wisnu telah memperoleh gelar *Chartered Financial Analyst* (CFA) dari CFA Institute dan *Chartered Market Technician* (CMT) dari CMT Association.

### Anggota Tim Pengelola Investasi:

#### **Desmon Silitonga**

Desmon adalah *Fund Manager* yang memiliki pengalaman di pasar modal sejak tahun 2010. Sebelum bergabung dengan PT Capital Asset Management pada Januari 2016, Beliau bekerja di PT Millenium Capital Asset Management dengan jabatan sebagai *Research Analyst*. Memperoleh gelar Magister *Sains Management* dalam bidang *Corporate Finance* dari Universitas Indonesia dan telah memiliki izin Wakil Manajer Investasi dari Otoritas Pasar Modal berdasarkan Keputusan Ketua BAPEPAM dan LK No. KEP-72/BL/WMI/2011 tanggal 28 Oktober 2011 yang telah diperpanjang berdasarkan Surat Keputusan Dewan Komisiner OJK No. KEP-340/PM.211/PJ-WMI/2022 tanggal 10 November 2022.

#### **Muhammad Yasir**

Muhammad Yasir, memiliki pengalaman di Pasar Modal sejak tahun 2019. Sebelum bergabung dengan PT Capital Asset Management pada Oktober 2022, posisi yang pernah dijabat antara lain posisi Sales dan Product Development di PT BRI Manajemen Investasi serta telah memiliki izin Wakil Agen Penjual Efek Reksa Dana berdasarkan Surat Keputusan Dewan Komisiner OJK No. KEP-1765/PM.211/WAPERD/2019 tanggal 12 Desember 2019 yang telah diperpanjang berdasarkan Surat Keputusan Dewan Komisiner OJK No. KEP-451/PM.21/PJ-WAPERD/2022 tanggal 26 April 2022 dan izin Wakil Manajer Investasi berdasarkan Surat Keputusan Dewan Komisiner OJK No. KEP-30/PM.02/WMI/TTE/2023 tanggal 5 Mei 2023.

## 2.5. INFORMASI DALAM IKHTISAR KEUANGAN SINGKAT REKSA DANA

Berikut ini adalah ikhtisar laporan keuangan CAPITAL OPTIMAL EQUITY untuk tahun-tahun sebelumnya.

	Periode 1 Januari tahun berjalan s/d tanggal Prospektus	Periode 12 bulan terakhir dari tanggal Prospektus	Periode 36 bulan terakhir dari tanggal Prospektus	Periode 60 bulan terakhir dari tanggal Prospektus	3 Tahun Kalender Terakhir		
					2023	2022	2021
Total Hasil Investasi (%)	3.83%	5.29%	6.38%	-11.38%	1.91%	2%	-5.88%
Hasil Investasi Setelah Memperhitungkan Biaya Pemasaran (%)	3.83%	5.28%	6.04%	-11.39%	-4.03%	-4%	-17.02%
Biaya Operasi (%)	0.48%	2.84%	8.69%	16.56%	3.35%	3%	3.25%
Perputaran Portofolio	1:0.14	1:0.63	1:2.45	1:6.58	1:0.89	1:0.07	1:1.21
Persentase Penghasilan Kena Pajak (%)	0.00%	0.00%	0.00%	0.00%	0.00%	0.00%	0.00%

Kinerja masa lalu tidak mencerminkan dan tidak dapat menjadi jaminan kinerja masa yang akan datang.

## BAB III MANAJER INVESTASI

### 3.1. KETERANGAN SINGKAT TENTANG MANAJER INVESTASI

PT Capital Asset Management (selanjutnya disebut “Capital Asset Management”) didirikan di Jakarta dengan nama PT Narwastu Aset Platinum sebagaimana termaktub dalam Akta Pendirian Perseroan Terbatas No. 41 tanggal 22 November 2012 dibuat oleh Notaris Ny. Herlina Tobing Manulang, S.H., di Jakarta dan telah disahkan oleh Menteri Hukum dan Hak Asasi Manusia Republik Indonesia dengan Surat Keputusan No. AHU-60093.AH.01.01 tahun 2012 tanggal 26 November 2012. PT Narwastu Aset Platinum terakhir berubah nama menjadi PT Capital Asset Management sebagaimana termaktub dalam Akta Keputusan Rapat Pemegang Saham No. 90 tanggal 30 Juli 2015 dibuat oleh Notaris Eliwaty Tjitra, S.H., di Jakarta, yang telah memperoleh persetujuan dari Menteri Hukum dan Hak Asasi Manusia Republik Indonesia dengan Surat Keputusan No. AHU-0939941.AH.01.02 tahun 2015 tanggal 31 Juli 2015.

Capital Asset Management adalah perusahaan efek yang melakukan kegiatan usaha sebagai Manajer Investasi dan telah memiliki Izin Usaha di bidang Manajer Investasi dari otoritas Pasar Modal berdasarkan Surat Keputusan Ketua Dewan Komisiner Otoritas Jasa Keuangan No. KEP-19/D.04/2013 tanggal 16 Mei 2013.

Susunan anggota Direksi dan Dewan Komisaris PT Capital Asset Management pada saat Prospektus ini diterbitkan adalah sebagai berikut:

**Direksi**  
Direktur Utama : Yo Hendrik  
Direktur : Ivan Hadinata

**Dewan Komisaris**  
Komisaris Utama : Darwin  
Komisaris Independen : Ngadiran Th

### 3.2 PENGALAMAN MANAJER INVESTASI

PT Capital Asset Management sebagai Manajer Investasi hingga saat ini telah mengelola 14 (empat belas) produk Reksa Dana, antara lain:

1. **Reksa Dana Pasar Uang:**
  - Reksa Dana Capital Money Market Fund;
  - Reksa Dana Syariah Capital Sharia Money Market; dan
  - Reksa Dana Capital Optimal Cash.
2. **Reksa Dana Pendapatan Tetap:**
  - Reksa Dana Capital Fixed Income Fund; dan
  - Reksa Dana Syariah Capital Sharia Fixed Income.
3. **Reksa Dana Saham:**
  - Reksa Dana Capital Equity Fund;
  - Reksa Dana CAPITAL OPTIMAL EQUITY; dan
  - Reksa Dana Syariah Capital Sharia Equity.
4. **Reksa Dana Campuran:**
  - Reksa Dana Capital Balanced Fund;
  - Reksa Dana Capital Optimal Balanced;
  - Reksa Dana Syariah Capital Sharia Balanced; dan
  - Reksa Dana Capital Balanced Growth.
5. **Reksa Dana Terproteksi**
  - Reksa Dana Syariah Terproteksi Capital Sharia Optimal Protected Fund 10.
6. **Reksa Dana Indeks**
  - Reksa Dana Indeks Capital ETF IDX ESG Leaders.

### 3.3. PIHAK YANG TERAFILIASI DENGAN MANAJER INVESTASI

Pihak-pihak yang terafiliasi dengan Manajer Investasi adalah PT Capital Financial Indonesia Tbk, PT Capital Global Ventura, PT Capital Life Indonesia, PT Capital Life Syariah, Toko Modal Mitra Usaha dan PT Bank Capital Indonesia Tbk.

## BAB IV BANK KUSTODIAN

### 4.1. RIWAYAT SINGKAT

Sebagai bagian dari rencana ekspansi bisnis Bank DBS Limited Singapore dalam memperluas jaringan usahanya di Asia, pada tahun 2006, melalui PT Bank DBS Indonesia (DBSI) mengajukan izin pembukaan usaha dan operasional Kustodian ke Badan Pengawasan Pasar Modal dan Lembaga Keuangan (BAPEPAM & LK). Setelah dilakukan proses pemeriksaan dan pengujian atas kelayakan sistem dan lokasi operasional Kustodian, pada tanggal 9 Agustus 2006 BAPEPAM dan LK menerbitkan izin Kustodian kepada PT Bank DBS Indonesia dengan Keputusan Nomor KEP-02/BL/Kstd/2006.

Setelah mendapatkan izin Kustodian dari otoritas Pasar Modal, PT Bank DBS Indonesia melakukan pembukaan rekening depository di Kustodian Sentral Efek Indonesia (KSEI).

Dalam rangka mendukung peningkatan layanan nasabah dan jenis produk, pada bulan Desember 2007 DBSI mengimplementasikan layanan Fund Administration. Layanan ini ditujukan bagi perusahaan Manajer Investasi yang menerbitkan produk Reksa Dana maupun Lembaga Keuangan lainnya yang membutuhkan jasa layanan Fund Administration.

Setelah berhasil menjalankan usaha dan operasional Kustodian selama 3 tahun, DBSI mengajukan permohonan sebagai *Sub Registry* bagi Penyimpanan dan Penyelesaian Transaksi SBI dan Surat Utang Negara (SUN) ke Bank Indonesia. Pada bulan Oktober 2009, izin sebagai *Sub Registry* diberikan oleh Bank Indonesia dan setelah melalui uji coba pada sistem BI-SSSS, pada bulan Januari 2009 DBSI berhasil melakukan implementasi BI-SSSS.

Dalam memenuhi harapan nasabah untuk bisa melakukan alternatif investasi, pada bulan Agustus 2010, antara KPEI dan DBSI telah menandatangani Perjanjian Pinjam Meminjam Efek untuk kepentingan nasabah.

PT Bank DBS Indonesia telah mendapat sertifikasi kesesuaian Syariah untuk jasa layanan kustodian dari Dewan Syariah Nasional-Majelis Ulama Indonesia berdasarkan Surat Keputusan No. 001.32.03/DSN-MUI/III/2014 tanggal 21 Maret 2014.

### 4.2. PENGALAMAN BANK KUSTODIAN

Kegiatan Kustodian di DBSI didukung oleh sumber daya manusia yang berpengalaman lebih dari 5-10 tahun dalam industri perbankan dan pasar modal. Dalam hal menjalankan kegiatan operasional untuk penyelesaian transaksi nasabah Kustodian, DBSI didukung oleh sistem yang menggunakan teknologi terkini dan selalu melakukan peningkatan agar mampu bersaing dalam memenuhi harapan nasabah akan sistem yang fleksibel, seiring dengan kecenderungan pasar dan kompleksitas produk.

Dalam mencapai sistem operasional yang efisien dan aman, sistem Kustodian DBSI tersambung secara STP dengan KSEI (C-BEST), BI-SSSS, sistem Fund Administration dan internal bank.

Layanan jasa di Kustodian DBSI terdiri dari:

1. Pembukaan Rekening Dana dan Kustodian
2. Penyimpanan Efek
3. Penyelesaian Transaksi Efek
4. *Sub Registry* SBI & SUN
5. Penyelesaian Transaksi Efek melalui *Euroclear* atau *Clearstream*
6. Tindakan Korporasi (*Corporate Action*)
7. Administrasi Reksa Dana (*Fund Administration*)
8. Pinjam Meminjam Efek melalui KPEI
9. Pelaporan dan Konfirmasi
10. Tagihan Biaya Jasa Kustodian (*Billing*) dan Rekonsiliasi

**Perencanaan Kesiambungan Usaha BCP (*Business Continuity Plan*) dan Manajemen Resiko Operasional (*Operational Management Risk*)**

PT Bank DBS Indonesia memiliki lokasi DRC (*Disaster Recovery Center*) sekitar 30-45 menit dari kantor pusat di Jl. DBS Bank Tower Lantai 33 Jakarta dan mengadakan pengujian *Business Continuity Plan* (BCP) minimal 2 (dua) kali dalam setahun.

### 4.3. PIHAK YANG TERAFILIASI DENGAN BANK KUSTODIAN

Pihak-pihak yang terafiliasi dengan Bank Kustodian adalah PT DBS Vickers Securities.

**BAB V**  
**TUJUAN INVESTASI, KEBIJAKAN INVESTASI, PEMBATASAN INVESTASI,**  
**DAN KEBIJAKAN PEMBAGIAN HASIL INVESTASI**

Dengan memperhatikan peraturan perundangan yang berlaku, dan ketentuan-ketentuan lain dalam Kontrak Investasi Kolektif CAPITAL OPTIMAL EQUITY, maka Tujuan Investasi, Kebijakan Investasi, Pembatasan Investasi, dan Kebijakan Pembagian Hasil Investasi CAPITAL OPTIMAL EQUITY adalah sebagai berikut:

**5.1. TUJUAN INVESTASI**

CAPITAL OPTIMAL EQUITY bertujuan untuk memberikan pertumbuhan investasi yang sesuai dengan tingkat risiko optimal dalam jangka panjang dengan berinvestasi pada Efek bersifat ekuitas yang ditawarkan melalui Penawaran Umum dan/atau diperdagangkan di Bursa Efek baik di dalam maupun di luar negeri, dengan berinvestasi pada perusahaan dengan kapitalisasi besar maupun perusahaan yang berkapitalisasi kecil.

**5.2. KEBIJAKAN INVESTASI**

CAPITAL OPTIMAL EQUITY melakukan investasi dengan komposisi portofolio investasi:

- Minimum 80% (delapan puluh persen) dan maksimum 100% (seratus persen) dari Nilai Aktiva Bersih pada Efek bersifat ekuitas yang diterbitkan oleh korporasi yang ditawarkan melalui Penawaran Umum dan/atau diperdagangkan di Bursa Efek baik di dalam maupun di luar negeri; dan
- Minimum 0% (nol persen) dan maksimum 20% (dua puluh persen) dari Nilai Aktiva Bersih pada instrumen pasar uang dalam negeri yang mempunyai jatuh tempo kurang dari 1 (satu) tahun dan/atau deposito, dalam mata uang Rupiah atau mata uang asing;

sesuai peraturan perundang-undangan yang berlaku di Indonesia.

Manajer Investasi dapat mengalokasikan kekayaan CAPITAL OPTIMAL EQUITY pada kas hanya dalam rangka pengelolaan risiko investasi portofolio yang bersifat sementara, penyelesaian transaksi Efek, pemenuhan kewajiban pembayaran kepada Pemegang Unit Penyertaan dan biaya-biaya CAPITAL OPTIMAL EQUITY berdasarkan Kontrak Investasi Kolektif CAPITAL OPTIMAL EQUITY.

Dalam hal CAPITAL OPTIMAL EQUITY berinvestasi pada Efek luar negeri, paling banyak 15% (lima belas persen) dari Nilai Aktiva Bersih CAPITAL OPTIMAL EQUITY diinvestasikan pada Efek yang diperdagangkan di Bursa Efek luar negeri yang informasinya dapat diakses dari Indonesia melalui media massa atau situs web. Manajer Investasi wajib memastikan kegiatan investasi CAPITAL OPTIMAL EQUITY pada Efek luar negeri tidak akan bertentangan dengan ketentuan hukum dan peraturan yang berlaku di Indonesia dan hukum Negara yang mendasari penerbitan Efek luar negeri tersebut.

Kebijakan investasi sebagaimana disebutkan di atas wajib telah dipenuhi oleh Manajer Investasi paling lambat dalam waktu 150 (seratus lima puluh) Hari Bursa setelah efektifnya pernyataan pendaftaran CAPITAL OPTIMAL EQUITY.

Manajer Investasi dilarang melakukan perubahan atas kebijakan investasi CAPITAL OPTIMAL EQUITY tersebut di atas, kecuali dalam rangka:

- a. Penyesuaian terhadap peraturan baru dan/atau perubahan terhadap peraturan perundang-undangan; dan/atau
- b. Penyesuaian terhadap kondisi tertentu yang ditetapkan oleh Otoritas Jasa Keuangan.

**5.3. PEMBATASAN INVESTASI**

Sesuai dengan POJK Tentang Reksa Dana Berbentuk Kontrak Investasi Kolektif dalam melaksanakan pengelolaan CAPITAL OPTIMAL EQUITY, Manajer Investasi dilarang melakukan tindakan yang dapat menyebabkan CAPITAL OPTIMAL EQUITY:

- (i) Memiliki Efek yang diperdagangkan di Bursa Efek luar negeri yang informasinya tidak dapat diakses dari Indonesia melalui media massa atau situs *web*;
- (ii) Memiliki Efek yang diterbitkan oleh 1 (satu) perusahaan berbadan hukum Indonesia atau berbadan hukum asing yang diperdagangkan di Bursa Efek luar negeri lebih dari 5% (lima persen) dari modal disetor perusahaan dimaksud atau lebih dari 10% (sepuluh persen) dari Nilai Aktiva Bersih Reksa Dana pada setiap saat;
- (iii) Memiliki Efek bersifat ekuitas yang diterbitkan oleh perusahaan yang telah mencatatkan Efek-nya pada Bursa Efek di Indonesia lebih dari 5% (lima persen) dari modal disetor perusahaan dimaksud;
- (iv) Memiliki Efek yang diterbitkan oleh 1 (satu) Pihak lebih dari 10% (sepuluh persen) dari Nilai Aktiva Bersih Reksa Dana pada setiap saat, kecuali:
  - a. Sertifikat Bank Indonesia;
  - b. Efek yang diterbitkan dan/atau dijamin oleh Pemerintah Republik Indonesia; dan/atau
  - c. Efek yang diterbitkan oleh lembaga keuangan internasional dimana Pemerintah Republik Indonesia menjadi salah satu anggotanya.
- (v) Memiliki efek derivatif:

- 1) Yang ditransaksikan di luar Bursa Efek dengan satu pihak Lembaga Jasa Keuangan dengan nilai eksposur lebih dari 10% (sepuluh persen) dari Nilai Aktiva Bersih CAPITAL OPTIMAL EQUITY pada setiap saat; dan
  - 2) Dengan nilai eksposur global bersih lebih dari 20% (dua puluh persen) dari Nilai Aktiva Bersih CAPITAL OPTIMAL EQUITY pada setiap saat;
- (vi) Memiliki Efek Beragun Aset yang ditawarkan melalui Penawaran Umum lebih dari 20% (dua puluh persen) dari Nilai Aktiva Bersih Reksa Dana pada setiap saat dengan ketentuan setiap seri Efek Beragun Aset tidak lebih dari 10% (sepuluh persen) dari Nilai Aktiva Bersih Reksa Dana pada setiap saat;
  - (vii) Memiliki Efek Bersifat Utang, Efek Syariah berpendapatan tetap, Efek Beragun Aset, dan/atau Unit Penyertaan Dana Investasi *Real Estat* yang ditawarkan tidak melalui Penawaran Umum yang diterbitkan oleh 1 (satu) Pihak lebih dari 5% (lima persen) dari Nilai Aktiva Bersih Reksa Dana pada setiap saat atau secara keseluruhan lebih dari 15% (lima belas persen) dari Nilai Aktiva Bersih Reksa Dana pada setiap saat, kecuali yang diterbitkan oleh Pemerintah Republik Indonesia dan/atau Pemerintah Daerah;
  - (viii) Memiliki Unit Penyertaan suatu Dana Investasi Real Estat berbentuk Kontrak Investasi Kolektif yang ditawarkan melalui Penawaran Umum lebih dari 20% (dua puluh persen) dari Nilai Aktiva Bersih Reksa Dana pada setiap saat dengan ketentuan setiap Dana Investasi *Real Estat* tidak lebih dari 10% (sepuluh persen) dari Nilai Aktiva Bersih Reksa Dana pada setiap saat;
  - (ix) Memiliki Unit Penyertaan Dana Investasi *Real Estat* berbentuk Kontrak Investasi Kolektif, jika Dana Investasi *Real Estat* berbentuk Kontrak Investasi Kolektif tersebut dan Reksa Dana berbentuk Kontrak Investasi Kolektif dikelola oleh Manajer Investasi yang sama;
  - (x) Memiliki Portofolio Efek berupa Efek yang diterbitkan oleh pihak yang terafiliasi dengan Manajer Investasi lebih dari 20% (dua puluh persen) dari Nilai Aktiva Bersih CAPITAL OPTIMAL EQUITY, kecuali hubungan Afiliasi yang terjadi karena kepemilikan atau penyertaan modal pemerintah Republik Indonesia;
  - (xi) Memiliki Efek yang diterbitkan oleh pemegang Unit Penyertaan dan/atau Pihak terafiliasi dari pemegang Unit Penyertaan berdasarkan komitmen yang telah disepakati oleh Manajer Investasi dengan pemegang Unit Penyertaan dan/atau pihak terafiliasi dari pemegang Unit Penyertaan;
  - (xii) Membeli efek dari calon atau pemegang unit penyertaan dan/atau Pihak terafiliasi dari calon atau pemegang Unit Penyertaan kecuali dilakukan pada harga pasar wajar;
  - (xiii) Terlibat dalam kegiatan selain dari investasi, investasi kembali, atau perdagangan Efek;
  - (xiv) Terlibat dalam penjualan Efek yang belum dimiliki (*short sale*);
  - (xv) Terlibat dalam Transaksi Marjin;
  - (xvi) Menerima pinjaman secara langsung termasuk melakukan penerbitan obligasi atau Efek bersifat utang lainnya, kecuali pinjaman jangka pendek dengan jangka waktu paling lama 1 (satu) bulan dalam rangka pemenuhan transaksi pembelian kembali dan/atau pelunasan paling banyak 10% (sepuluh persen) dari nilai portofolio Reksa Dana pada saat terjadinya pinjaman;
  - (xvii) Memberikan pinjaman secara langsung termasuk, kecuali pembelian obligasi, Efek bersifat utang lainnya, dan/atau penyimpanan dana bank;
  - (xviii) Membeli Efek yang sedang ditawarkan dalam Penawaran Umum, jika Penjamin Emisi Efek dari Penawaran Umum tersebut adalah Perusahaan Efek yang merupakan Manajer Investasi itu sendiri atau Afiliasi dari Manajer Investasi tersebut, kecuali:
    - a. Efek Bersifat Utang yang ditawarkan mendapat peringkat layak investasi; dan/atau
    - b. Terjadi kelebihan permintaan beli dari Efek yang ditawarkan.
 Larangan membeli Efek yang sedang ditawarkan dalam Penawaran Umum dari Afiliasi Manajer Investasi tersebut tidak berlaku jika hubungan Afiliasi tersebut terjadi karena kepemilikan atau penyertaan modal Pemerintah Republik Indonesia;
  - (xix) Terlibat dalam transaksi bersama atau kontrak bagi hasil dengan Manajer Investasi atau Afiliasinya;
  - (xx) Membeli Efek Beragun Aset yang sedang ditawarkan dalam Penawaran Umum, jika:
    - 1) Efek Beragun Aset tersebut dan CAPITAL OPTIMAL EQUITY berbentuk Kontrak Investasi Kolektif dimaksud dikelola oleh Manajer Investasi yang sama; dan/atau
    - 2) Manajer Investasi CAPITAL OPTIMAL EQUITY berbentuk Kontrak Investasi Kolektif terafiliasi dengan Kreditur Awal Efek Beragun Aset, kecuali hubungan Afiliasi tersebut terjadi karena kepemilikan atau penyertaan modal Pemerintah.
  - (xxi) Terlibat dalam transaksi penjualan Efek dengan janji membeli kembali dan pembelian efek dengan janji menjual kembali;

Larangan tersebut di atas didasarkan pada peraturan yang berlaku saat Kontrak ini dibuat, yang mana dapat berubah sewaktu-waktu sesuai dengan kebijakan yang ditetapkan oleh Pemerintah di bidang Pasar Modal dan surat persetujuan lain yang dikeluarkan oleh OJK berkaitan dengan pengelolaan Reksa Dana berbentuk Kontrak Investasi Kolektif.

Dalam hal Manajer Investasi bermaksud membeli Efek yang diperdagangkan di Bursa Efek luar negeri, pelaksanaan pembelian Efek tersebut baru dapat dilaksanakan setelah tercapainya kesepakatan mengenai tata cara pembelian, penjualan, penyimpanan, pencatatan dan hal-hal lain sehubungan dengan pembelian Efek tersebut antara Manajer Investasi dan Bank Kustodian.

#### 5.4. KEBIJAKAN PEMBAGIAN HASIL INVESTASI

Setiap hasil investasi yang diperoleh CAPITAL OPTIMAL EQUITY dari dana yang diinvestasikan (jika ada) akan dibukukan ke dalam CAPITAL OPTIMAL EQUITY, sehingga akan meningkatkan Nilai Aktiva Bersihnya.

Dengan tetap memperhatikan pencapaian tujuan investasi jangka panjang CAPITAL OPTIMAL EQUITY, Manajer Investasi memiliki kewenangan untuk membagikan atau tidak membagikan hasil investasi yang telah dibukukan ke dalam CAPITAL OPTIMAL EQUITY tersebut di atas, serta menentukan besarnya hasil investasi yang akan dibagikan kepada Pemegang Unit Penyertaan.

Dalam hal Manajer Investasi memutuskan untuk membagikan hasil investasi, pembagian hasil investasi akan dilakukan secara serentak kepada seluruh Pemegang Unit Penyertaan dalam bentuk tunai atau dapat dikonversikan menjadi Unit Penyertaan baru yang besarnya proporsional berdasarkan kepemilikan Unit Penyertaan dari setiap Pemegang Unit Penyertaan. Pembagian hasil investasi dalam bentuk tunai atau Unit Penyertaan, jika ada, akan diberitahukan secara tertulis terlebih dahulu kepada Pemegang Unit Penyertaan. Bentuk pembagian hasil investasi dalam bentuk tunai atau Unit Penyertaan tersebut akan dilakukan secara konsisten oleh Manajer Investasi.

Dalam hal manajer Investasi memutuskan untuk membagikan hasil investasi dalam bentuk Unit Penyertaan, Manajer Investasi akan menginstruksikan secara tertulis kepada Bank Kustodian untuk mengkonversikan hasil investasi menjadi Unit Penyertaan baru dengan menggunakan Nilai Aktiva Bersih pada Hari Bursa disampaikannya instruksi tersebut kepada Bank Kustodian.

Dalam hal Manajer Investasi memutuskan untuk membagikan hasil investasi dalam bentuk tunai, pembayaran pembagian hasil investasi dalam bentuk tunai akan dilakukan melalui pemindahbukuan/*transfer* dalam mata uang Rupiah ke rekening yang terdaftar atas nama Pemegang Unit Penyertaan. Semua biaya bank termasuk biaya pemindahbukuan/*transfer* dalam mata uang Rupiah sehubungan dengan pembayaran pembagian hasil investasi berupa uang tunai tersebut (jika ada) menjadi beban Pemegang Unit Penyertaan.



**BAB VI**  
**METODE PENGHITUNGAN NILAI PASAR WAJAR EFEK**  
**DALAM PORTOFOLIO CAPITAL OPTIMAL EQUITY**

Metode penghitungan nilai pasar wajar Efek dalam portofolio CAPITAL OPTIMAL EQUITY yang digunakan oleh Manajer Investasi adalah sesuai dengan Peraturan BAPEPAM dan LK Nomor IV.C.2 dan POJK Tentang Reksa Dana Berbentuk Kontrak Investasi Kolektif, memuat antara lain ketentuan sebagai berikut:

1. Nilai Pasar Wajar dari Efek dalam portofolio Reksa Dana wajib dihitung dan disampaikan oleh Manajer Investasi kepada Bank Kustodian paling lambat pukul 17.00 WIB (tujuh belas Waktu Indonesia Barat) setiap Hari Bursa, dengan ketentuan sebagai berikut:
  - a. Penghitungan Nilai Pasar Wajar dari Efek yang aktif diperdagangkan di Bursa Efek menggunakan informasi harga perdagangan terakhir atas Efek tersebut di Bursa Efek;
  - b. Penghitungan Nilai Pasar Wajar dari:
    - 1) Efek yang diperdagangkan di luar Bursa Efek (*over the counter*);
    - 2) Efek yang tidak aktif diperdagangkan di Bursa Efek;
    - 3) Efek yang diperdagangkan dalam denominasi mata uang asing;
    - 4) Instrumen pasar uang dalam negeri, sebagaimana dimaksud dalam POJK Tentang Reksa Dana Berbentuk Kontrak Investasi Kolektif;
    - 5) Efek lain yang transaksinya wajib dilaporkan kepada Penerima Laporan Transaksi Efek sebagaimana dimaksud dalam Peraturan Nomor X.M.3 tentang Penerima Laporan Transaksi Efek;
    - 6) Efek lain yang berdasarkan Keputusan BAPEPAM dan LK dapat menjadi Portofolio Efek Reksa Dana; dan/atau
    - 7) Efek dari perusahaan yang dinyatakan pailit atau kemungkinan besar akan pailit, atau gagal membayar pokok utang atau bunga dari Efek tersebut, menggunakan harga pasar wajar yang ditetapkan oleh LPHE sebagai harga acuan bagi Manajer Investasi.
  - c. Dalam hal harga perdagangan terakhir Efek di Bursa Efek tidak mencerminkan Nilai Pasar Wajar pada saat itu, penghitungan Nilai Pasar Wajar dari Efek tersebut menggunakan harga pasar wajar yang ditetapkan oleh LPHE sebagai harga acuan bagi Manajer Investasi.
  - d. Dalam hal LPHE tidak mengeluarkan harga pasar wajar terhadap Efek sebagaimana dimaksud dalam angka 2 huruf b butir 1) sampai dengan butir 6), dan angka 2 huruf c dari Peraturan BAPEPAM dan LK No. IV.C.2 ini, Manajer Investasi wajib menentukan Nilai Pasar Wajar dari Efek dengan itikad baik dan penuh tanggung jawab berdasarkan metode yang menggunakan asas konservatif dan diterapkan secara konsisten, dengan mempertimbangkan antara lain:
    - 1) Harga perdagangan sebelumnya;
    - 2) Harga perbandingan Efek sejenis; dan/atau
    - 3) Kondisi fundamental dari penerbit Efek.
  - e. Dalam hal LPHE tidak mengeluarkan harga pasar wajar terhadap Efek dari perusahaan yang dinyatakan pailit atau kemungkinan besar akan pailit, atau gagal membayar pokok utang atau bunga dari Efek tersebut, sebagaimana dimaksud pada angka 2 huruf b butir 7 dari Peraturan BAPEPAM dan LK No. IV.C.2 ini, Manajer Investasi wajib menghitung Nilai Pasar Wajar dari Efek dengan itikad baik dan penuh tanggung jawab berdasarkan metode yang menggunakan asas konservatif dan diterapkan secara konsisten dengan mempertimbangkan:
    - 1) Harga perdagangan terakhir Efek tersebut;
    - 2) Kecenderungan harga Efek tersebut;
    - 3) Tingkat bunga umum sejak perdagangan terakhir (jika berupa Efek bersifat utang);
    - 4) Informasi material yang diumumkan mengenai Efek tersebut sejak perdagangan terakhir;
    - 5) Perkiraan rasio pendapatan harga (*price earning ratio*), dibandingkan dengan rasio pendapatan harga untuk Efek sejenis (jika berupa saham);
    - 6) Tingkat bunga pasar dari Efek sejenis pada saat tahun berjalan dengan peringkat kredit sejenis (jika berupa Efek bersifat utang); dan
    - 7) Harga pasar terakhir dari Efek yang mendasari (jika berupa derivatif atas Efek).
  - f. Dalam hal Manajer Investasi menganggap bahwa harga pasar wajar yang ditetapkan LPHE tidak mencerminkan Nilai Pasar Wajar dari Efek dalam portofolio Reksa Dana yang wajib dibubarkan karena:
    - 1) Diperintahkan oleh BAPEPAM dan LK sesuai peraturan perundang-undangan di bidang Pasar Modal; dan/atau
    - 2) Total Nilai Aktiva Bersih kurang dari Rp10.000.000.000,- (sepuluh miliar Rupiah) selama 120 (seratus dua puluh) Hari Bursa secara berturut-turut,Manajer Investasi dapat menghitung sendiri Nilai Pasar Wajar dari Efek tersebut dengan itikad baik dan penuh tanggung jawab berdasarkan metode yang menggunakan asas konservatif dan diterapkan secara konsisten.
  - g. Nilai Pasar Wajar dari Efek dalam portofolio Reksa Dana yang diperdagangkan dalam denominasi mata uang yang berbeda dengan denominasi mata uang Reksa Dana tersebut, wajib dihitung dengan menggunakan kurs tengah Bank Indonesia.
2. Penghitungan Nilai Aktiva Bersih Reksa Dana, wajib menggunakan Nilai Pasar Wajar dari Efek yang ditentukan oleh Manajer Investasi.
3. Nilai Aktiva Bersih per saham atau Unit Penyertaan dihitung berdasarkan Nilai Aktiva Bersih pada akhir Hari Bursa yang bersangkutan, setelah penyelesaian pembukuan Reksa Dana dilaksanakan, tetapi tanpa memperhitungkan peningkatan atau penurunan kekayaan Reksa Dana karena permohonan pembelian dan/atau pelunasan yang diterima oleh Bank Kustodian pada hari yang sama.

LPHE (Lembaga Penilaian Harga Efek) adalah Pihak yang telah memperoleh izin usaha dari OJK untuk melakukan penilaian harga Efek dalam rangka menetapkan harga pasar wajar, sebagaimana dimaksud dalam Peraturan Nomor V.C.3 yang merupakan

Lampiran Keputusan Ketua BAPEPAM dan LK Nomor Kep-183/BL/2009 tanggal 30 Juni 2009 tentang Lembaga Penilaian Harga Efek.

Manajer Investasi dan Bank Kustodian akan memenuhi ketentuan dalam Peraturan BAPEPAM dan LK Nomor IV.C.2 tersebut di atas, dengan tetap memperhatikan peraturan, kebijakan dan persetujuan OJK yang mungkin dikeluarkan atau diperoleh kemudian setelah dibuatnya Prospektus ini.

**BAB VII  
PERPAJAKAN**

Berdasarkan Peraturan Perpajakan yang berlaku, penerapan Pajak Penghasilan (PPh) atas pendapatan Reksa Dana yang berbentuk Kontrak Investasi Kolektif, adalah sebagai berikut:

Uraian	Perlakuan PPh	DASAR HUKUM
a. Pembagian Uang Tunai (Dividen)	PPh Tarif Umum	Pasal 4 (1) huruf g UU PPh
b. Bunga Obligasi	PPh Final*	Pasal 4 (2) dan pasal 17 (7) UU PPh jo. Pasal I angka 1 dan 2 PP No. 100 Tahun 2013
c. <i>Capital Gain</i> / Diskonto Obligasi	PPh Final*	Pasal 4 (2) dan pasal 17 (7) UU PPh jo. Pasal I angka 1 dan 2 PP No. 100 Tahun 2013
d. Bunga Deposito dan Diskonto Sertifikat Bank Indonesia	PPh Final	Pasal 4 (2) huruf a UU PPh, Pasal 2 PP Nomor 131 tahun 2000 dan Pasal 3 Keputusan Menteri Keuangan R.I. Nomor 51/KMK.04/2001
e. <i>Capital Gain</i> Saham di Bursa	PPh Final	Pasal 4 (2) huruf c UU PPh, PP Nomor 41 Tahun 1994 jo. Pasal 1 PP Nomor 14 Tahun 1997
f. <i>Commercial Paper</i> dan Surat Utang lainnya	PPh Tarif Umum	Pasal 4 (1) UU PPh.

\* Berdasarkan Peraturan Pemerintah R.I. No. 100 Tahun 2013 (PP No. 100 Tahun 2013) besar Pajak Penghasilan (PPh) atas bunga dan/atau diskonto dari Obligasi yang diterima Wajib Pajak Reksa Dana yang terdaftar pada OJK adalah:

- (i) 5% (lima persen) untuk tahun 2014 sampai dengan tahun 2020; dan
- (ii) 10% (sepuluh persen) untuk tahun 2021 dan seterusnya.

Informasi perpajakan tersebut di atas dibuat oleh Manajer Investasi berdasarkan pengetahuan dan pengertian dari Manajer Investasi atas peraturan perpajakan yang ada sampai dengan Prospektus ini dibuat. Apabila di kemudian hari terdapat perubahan atau perbedaan interpretasi atas peraturan perpajakan yang berlaku, maka Manajer Investasi akan menyesuaikan informasi perpajakan di atas.

Bagi warga asing disarankan untuk berkonsultasi dengan penasihat perpajakan mengenai perlakuan pajak investasi sebelum membeli Unit Penyertaan CAPITAL OPTIMAL EQUITY.

Dalam hal terdapat pajak yang harus dibayar oleh calon Pemegang Unit Penyertaan sesuai peraturan perundang-undangan di bidang perpajakan yang berlaku, pemberitahuan kepada calon Pemegang Unit Penyertaan tentang pajak yang harus dibayar tersebut akan dilakukan dengan mengirimkan surat tercatat kepada calon Pemegang Unit Penyertaan segera setelah Manajer Investasi mengetahui adanya pajak tersebut yang harus dibayar oleh calon Pemegang Unit Penyertaan.

## BAB VIII MANFAAT INVESTASI DAN FAKTOR RISIKO UTAMA

Pemegang Unit Penyertaan CAPITAL OPTIMAL EQUITY dapat memperoleh manfaat investasi sebagai berikut:

**a. Pengelolaan Secara Profesional**

CAPITAL OPTIMAL EQUITY dikelola dan dimonitor setiap hari oleh tim pengelola yang berpengalaman dibidang investasi.

**b. Diversifikasi Investasi**

Jumlah dana kelolaan CAPITAL OPTIMAL EQUITY yang besar memungkinkan untuk melakukan diversifikasi investasi yang lebih baik, sehingga dapat mengurangi risiko investasi.

**c. Likuiditas atau Unit mudah dijual kembali**

Manajer Investasi wajib membeli kembali setiap Unit Penyertaan yang dijual oleh Pemegang Unit Penyertaan kecuali terdapat hal-hal lain yang ditetapkan dalam Prospektus ini.

**d. Transparansi Informasi**

Pemegang Unit Penyertaan dapat memperoleh informasi mengenai CAPITAL OPTIMAL EQUITY secara transparan melalui Prospektus, Nilai Aktiva Bersih (NAB) per unit yang diumumkan setiap Hari Bursa serta laporan keuangan melalui pembaharuan prospektus setiap tahun.

**e. Membebaskan Investor dari Pekerjaan Administrasi dan Analisa Investasi**

Pemegang Unit Penyertaan tidak perlu lagi melakukan riset, analisa pasar ataupun melakukan berbagai pekerjaan administrasi yang berkaitan dengan pengambilan keputusan investasi

Sedangkan risiko investasi dalam CAPITAL OPTIMAL EQUITY dapat disebabkan oleh beberapa faktor antara lain:

**1. Risiko Perubahan Kondisi Ekonomi Dan Politik**

Perubahan atau memburuknya kondisi perekonomian, politik maupun peraturan khususnya pada bidang pasar modal di dalam maupun di luar negeri dapat mempengaruhi nilai investasi CAPITAL OPTIMAL EQUITY.

**2. Risiko Wanprestasi**

Manajer Investasi akan berusaha memberikan hasil investasi yang terbaik kepada Pemegang Unit Penyertaan. Namun dalam kondisi luar biasa, penerbit dari surat berharga yang termasuk portofolio investasi CAPITAL OPTIMAL EQUITY atau pihak lainnya yang berhubungan dengan CAPITAL OPTIMAL EQUITY dapat wanprestasi (*default*) dalam memenuhi kewajibannya. Hal ini akan mempengaruhi hasil investasi CAPITAL OPTIMAL EQUITY.

**3. Risiko Likuiditas**

Dalam hal terjadi tingkat penjualan kembali (*redemption*) oleh Pemegang Unit Penyertaan yang sangat tinggi dalam jangka waktu yang pendek, pembayaran tunai oleh Manajer Investasi dengan cara mencairkan portofolio investasi CAPITAL OPTIMAL EQUITY dapat tertunda. Dalam kondisi luar biasa (*force majeure*) atau kejadian-kejadian (baik yang dapat maupun yang tidak dapat diperkirakan sebelumnya) diluar kekuasaan Manajer Investasi, Penjualan kembali dapat pula dihentikan untuk sementara sesuai dengan ketentuan dalam Kontrak Investasi Kolektif dan Peraturan Otoritas Jasa Keuangan.

**4. Risiko Berkurangnya Nilai Aktiva Bersih Setiap Unit Penyertaan**

Nilai setiap Unit Penyertaan CAPITAL OPTIMAL EQUITY dapat berubah akibat kenaikan atau penurunan Nilai Aktiva Bersih Reksa Dana yang bersangkutan. Terjadinya penurunan Nilai Aktiva Bersih setiap Unit Penyertaan dapat disebabkan antara lain oleh perubahan harga efek dalam portofolio.

**5. Risiko Pembubaran dan Likuidasi**

Dalam hal (i) diperintahkan oleh OJK; dan (ii) Nilai Aktiva Bersih CAPITAL OPTIMAL EQUITY menjadi kurang dari Rp 10.000.000.000,- (sepuluh miliar Rupiah) selama 120 (seratus dua puluh) Hari Bursa berturut-turut, maka sesuai dengan ketentuan Pasal 45 POJK Tentang Kontrak Investasi Kolektif serta pasal 28.1 butir (ii) dan (iii) dari Kontrak Investasi Kolektif CAPITAL OPTIMAL EQUITY, Manajer Investasi akan melakukan pembubaran dan likuidasi, sehingga hal ini akan mempengaruhi proteksi dan hasil investasi CAPITAL OPTIMAL EQUITY.

**6. Risiko Perubahan Peraturan**

Perubahan peraturan perundang-undangan atau hukum yang berlaku yang tidak kondusif terhadap pengelolaan CAPITAL OPTIMAL EQUITY, khususnya peraturan perpajakan yang menyangkut penerapan pajak pada surat berharga, yang terjadi setelah penerbitan Reksa Dana dapat mengakibatkan tingkat pengembalian yang tidak optimal.

**7. Risiko Nilai Tukar**

Dalam hal CAPITAL OPTIMAL EQUITY berinvestasi pada Efek dalam denominasi selain Rupiah, perubahan nilai tukar mata uang selain Rupiah terhadap mata uang Rupiah yang merupakan denominasi dari CAPITAL OPTIMAL EQUITY dapat berpengaruh terhadap Nilai Aktiva Bersih (NAB) dari CAPITAL OPTIMAL EQUITY.

**BAB IX**  
**ALOKASI BIAYA DAN IMBALAN JASA**

Dalam pengelolaan CAPITAL OPTIMAL EQUITY terdapat biaya-biaya yang harus dikeluarkan oleh CAPITAL OPTIMAL EQUITY, Manajer Investasi maupun Pemegang Unit Penyertaan. Perincian biaya-biaya dan alokasinya adalah sebagai berikut:

**9.1. BIAYA YANG MENJADI BEBAN CAPITAL OPTIMAL EQUITY**

- a. Imbalan jasa pengelolaan Manajer Investasi maksimum sebesar 3% (tiga persen) per tahun yang diperhitungkan secara harian dari Nilai Aktiva Bersih CAPITAL OPTIMAL EQUITY berdasarkan 365 (tiga ratus enam puluh lima) Hari Kalender per tahun atau 366 (tiga ratus enam puluh enam) Hari Kalender per tahun untuk tahun kabisat dan dibayarkan setiap bulan;
- b. Imbalan jasa Bank Kustodian sebesar maksimum 0,15% (nol koma lima belas persen) per tahun yang diperhitungkan secara harian dari Nilai Aktiva Bersih CAPITAL OPTIMAL EQUITY berdasarkan 365 (tiga ratus enam puluh lima) Hari Kalender per tahun atau 366 (tiga ratus enam puluh enam) Hari Kalender per tahun untuk tahun kabisat dan dibayarkan setiap bulan;
- c. Biaya transaksi Efek dan Registrasi Efek;
- d. Biaya pencetakan dan distribusi pembaharuan Prospektus, termasuk laporan keuangan tahunan yang disertai dengan laporan Akuntan yang terdaftar di OJK dengan pendapat yang lazim kepada pemegang Unit Penyertaan setelah CAPITAL OPTIMAL EQUITY mendapat pernyataan yang efektif dari OJK;
- e. Biaya pemasangan berita/pemberitahuan di surat kabar mengenai rencana perubahan Kontrak Investasi Kolektif dan/atau prospektus (jika ada) dan perubahan Kontrak Investasi Kolektif setelah CAPITAL OPTIMAL EQUITY dinyatakan efektif oleh OJK;
- f. Biaya-Biaya atas jasa auditor yang memeriksa Laporan Keuangan tahunan CAPITAL OPTIMAL EQUITY, setelah CAPITAL OPTIMAL EQUITY dinyatakan Efektif oleh OJK;
- g. Biaya-biaya yang dikenakan oleh penyedia jasa sistem pengelolaan investasi terpadu untuk pendaftaran dan penggunaan sistem terkait serta sistem dan/atau instrumen penunjang lainnya yang diwajibkan oleh peraturan perundang-undangan dan/atau kebijakan OJK;
- h. Biaya asuransi (jika ada); dan
- i. Pengeluaran pajak yang berkenaan dengan pembayaran imbalan jasa dan biaya-biaya di atas.

**9.2. BIAYA YANG MENJADI BEBAN MANAJER INVESTASI**

- a. Biaya persiapan pembentukan CAPITAL OPTIMAL EQUITY yaitu biaya pembuatan Kontrak Investasi Kolektif, Prospektus Awal, dan penerbitan dokumen-dokumen yang diperlukan termasuk Imbalan Jasa Akuntan, Konsultan Hukum dan Notaris;
- b. Biaya administrasi pengelolaan portofolio CAPITAL OPTIMAL EQUITY yaitu biaya telepon, faksimili, fotokopi dan transportasi;
- c. Biaya pemasaran termasuk biaya pencetakan brosur, biaya promosi dan iklan dari CAPITAL OPTIMAL EQUITY;
- d. Biaya pencetakan dan distribusi Formulir Pembukaan Rekening, Formulir Pemesanan Pembelian Unit Penyertaan, Formulir Penjualan Kembali Unit Penyertaan (jika ada), dan Formulir Pengalihan Investasi (Jika ada); dan
- e. Imbalan jasa Konsultan Hukum, Akuntan, Notaris dan beban lainnya kepada pihak ketiga (jika ada) berkenaan dengan Pembubaran dan likuidasi CAPITAL OPTIMAL EQUITY serta harta kekayaannya.

**9.3. BIAYA YANG MENJADI BEBAN PEMEGANG UNIT PENYERTAAN**

- a. Biaya Pembelian Unit Penyertaan (*subscription fee*) adalah maksimum sebesar 3% (tiga persen) dari nilai transaksi pembelian Unit Penyertaan, yang dikenakan pada saat Pemegang Unit Penyertaan melakukan pembelian Unit Penyertaan CAPITAL OPTIMAL EQUITY. Biaya pembelian Unit Penyertaan tersebut merupakan pendapatan bagi Manajer Investasi dan/atau Agen Penjual Efek Reksa Dana yang ditunjuk oleh Manajer Investasi (jika ada);
- b. Biaya Penjualan Kembali Unit Penyertaan (*redemption fee*) adalah maksimum sebesar 3% (tiga persen) dari nilai transaksi penjualan kembali Unit Penyertaan, yang dikenakan pada saat Pemegang Unit Penyertaan melakukan penjualan kembali sebagian atau seluruh Unit Penyertaan CAPITAL OPTIMAL EQUITY yang dimilikinya. Biaya penjualan kembali Unit Penyertaan tersebut merupakan pendapatan bagi Manajer Investasi dan/atau Agen Penjual Efek Reksa Dana yang ditunjuk oleh Manajer Investasi (jika ada);
- c. Biaya Pengalihan Investasi (*switching fee*) adalah maksimum sebesar maksimum 3% (tiga persen) dari nilai transaksi pengalihan investasi yang dikenakan pada saat Pemegang Unit Penyertaan melakukan pengalihan investasi atas Unit Penyertaan yang dimilikinya dalam CAPITAL OPTIMAL EQUITY ke Reksa Dana lain yang memiliki fasilitas pengalihan investasi yang dikelola oleh Manajer Investasi. Biaya pengalihan investasi tersebut merupakan pendapatan bagi Manajer Investasi dan/atau Agen Penjual Efek Reksa Dana yang ditunjuk oleh Manajer Investasi (jika ada);
- d. Biaya pemindahbukuan/*transfer* bank (jika ada) sehubungan dengan pembelian Unit Penyertaan oleh Pemegang Unit Penyertaan, pengembalian sisa uang pembelian Unit Penyertaan yang ditolak dan pembayaran hasil penjualan kembali Unit Penyertaan serta pembagian hasil investasi (jika ada) ke rekening yang terdaftar atas nama pemegang Unit Penyertaan;

- e. Biaya penerbitan dan distribusi Laporan Bulanan dan Surat Konfirmasi Transaksi Unit Penyertaan yang timbul setelah CAPITAL OPTIMAL EQUITY dinyatakan Efektif oleh OJK, dalam hal Pemegang Unit Penyertaan meminta penyampaian Laporan Bulanan dan Surat Konfirmasi Transaksi Unit Penyertaan secara tercetak (jika ada); dan
- f. Pajak-pajak yang berkenaan dengan Pemegang Unit Penyertaan dan biaya-biaya di atas (jika ada).

9.4. Biaya Konsultan Hukum, Biaya Notaris dan/atau Biaya Akuntan menjadi beban Manajer Investasi, Bank Kustodian dan/atau CAPITAL OPTIMAL EQUITY sesuai dengan Pihak yang memperoleh manfaat atau yang melakukan kesalahan sehingga diperlukan jasa dari profesi dimaksud.

9.5. ALOKASI BIAYA

JENIS BIAYA		%	KETERANGAN
Dibebankan kepada REKSA DANA CAPITAL OPTIMAL EQUITY:			Per tahun dihitung secara harian dari Nilai Aktiva Bersih CAPITAL OPTIMAL EQUITY berdasarkan 365 hari per tahun atau 366 hari per tahun untuk tahun kabisat dan dibayar setiap bulan
a.	Imbalan Jasa Manajer Investasi	Maks. 3%	
b.	Imbalan jasa Bank Kustodian	Maks. 0,15%	
Dibebankan kepada Pemegang Unit Penyertaan:			
a.	Biaya Pembelian Unit Penyertaan ( <i>Subscription Fee</i> )	Maks. 3%	Dari nilai transaksi pembelian Unit Penyertaan
b.	Biaya Penjualan Kembali Unit Penyertaan ( <i>Redemption Fee</i> )	Maks. 3%	Dari nilai transaksi penjualan kembali Unit Penyertaan
c.	Biaya Pengalihan Investasi ( <i>Switching Fee</i> )	Maks. 3%	Dari nilai transaksi pengalihan investasi
			Biaya pembelian dan penjualan kembali Unit Penyertaan serta pengalihan investasi tersebut merupakan pendapatan bagi Manajer Investasi dan/atau Agen Penjual Efek Reksa Dana yang ditunjuk oleh Manajer Investasi (jika ada).
d.	Semua Biaya Bank	Jika ada	
e.	Pajak-pajak yang berkenaan dengan Pemegang Unit Penyertaan dan biaya-biaya di atas (jika ada)	Jika ada	

Biaya-biaya di atas belum termasuk pengenaan pajak sesuai peraturan perundang-undangan yang berlaku di bidang perpajakan.

**BAB X**  
**HAK-HAK PEMEGANG UNIT PENYERTAAN**

Dengan tunduk pada syarat-syarat sesuai tertulis dalam Kontrak Investasi Kolektif CAPITAL OPTIMAL EQUITY, setiap pemegang Unit Penyertaan CAPITAL OPTIMAL EQUITY mempunyai hak-hak sebagai berikut:

- 1. Memperoleh Bukti Kepemilikan Unit Penyertaan CAPITAL OPTIMAL EQUITY Yaitu Surat Konfirmasi Tertulis Kepemilikan Unit Penyertaan CAPITAL OPTIMAL EQUITY**  
Pemegang Unit Penyertaan akan mendapatkan Surat Konfirmasi Transaksi Unit Penyertaan yang akan diperoleh dan tersedia bagi Pemegang Unit Penyertaan melalui fasilitas yang disediakan oleh penyedia jasa Sistem Pengelolaan Investasi Terpadu (S-INVEST) selambat-lambat 7 (tujuh) Hari Bursa setelah :
  - (i) Aplikasi pembelian Unit Penyertaan CAPITAL OPTIMAL EQUITY dari Pemegang Unit Penyertaan telah lengkap dan diterima dengan baik oleh Manajer Investasi atau Agen Penjual Efek Reksa Dana yang ditunjuk oleh Manajer Investasi (jika ada) dan pembayaran untuk pembelian tersebut diterima dengan baik oleh Bank Kustodian (*and in good fund and in complete application*) dan Unit Penyertaan diterbitkan oleh Bank Kustodian sesuai ketentuan pemrosesan pembelian Unit Penyertaan yang ditetapkan dalam Prospektus ini;
  - (ii) Aplikasi penjualan kembali Unit Penyertaan CAPITAL OPTIMAL EQUITY dari Pemegang Unit Penyertaan telah lengkap dan diterima dengan baik (*in complete application*) oleh Manajer Investasi atau Agen Penjual Efek Reksa Dana yang ditunjuk oleh Manajer Investasi (jika ada) sesuai ketentuan pemrosesan penjualan kembali Unit Penyertaan yang ditetapkan dalam Prospektus ini; dan
  - (iii) Aplikasi pengalihan investasi dalam CAPITAL OPTIMAL EQUITY dari Pemegang Unit Penyertaan telah lengkap dan diterima dengan baik (*in complete application*) oleh Manajer Investasi atau Agen Penjual Efek Reksa Dana yang ditunjuk oleh Manajer Investasi (jika ada) sesuai ketentuan pemrosesan pengalihan investasi yang ditetapkan dalam Prospektus ini.Surat Konfirmasi Transaksi Unit Penyertaan akan menyatakan antara lain jumlah Unit Penyertaan yang dibeli dan dijual kembali, investasi yang dialihkan dan dimiliki serta Nilai Aktiva Bersih setiap Unit Penyertaan pada saat Unit Penyertaan tersebut dibeli dan dijual kembali serta investasi dialihkan.
- 2. Memperoleh Pembagian Hasil Investasi Sesuai Kebijakan Pembagian Hasil Investasi**  
Pemegang Unit Penyertaan mempunyai hak untuk mendapatkan pembagian hasil investasi sesuai dengan Kebijakan Pembagian Hasil Investasi sebagaimana dimaksud dalam Bab V Prospektus ini.
- 3. Menjual Kembali Sebagian Atau Seluruh Unit Penyertaan CAPITAL OPTIMAL EQUITY**  
Pemegang Unit Penyertaan mempunyai hak untuk menjual kembali sebagian atau seluruh Unit Penyertaan CAPITAL OPTIMAL EQUITY yang dimilikinya kepada Manajer Investasi setiap Hari Bursa sesuai dengan syarat dan ketentuan dalam Bab XIV Prospektus.
- 4. Mengalihkan Sebagian Atau Seluruh Investasi Dalam CAPITAL OPTIMAL EQUITY**  
Pemegang Unit Penyertaan mempunyai hak untuk mengalihkan sebagian atau seluruh investasinya dalam CAPITAL OPTIMAL EQUITY ke Reksa Dana lainnya yang memiliki fasilitas pengalihan investasi yang dikelola oleh Manajer Investasi sesuai dengan syarat dan ketentuan dalam Bab XV Prospektus.
- 5. Memperoleh Informasi Mengenai Nilai Aktiva Bersih Harian Setiap Unit Penyertaan Dan Kinerja CAPITAL OPTIMAL EQUITY**  
Setiap Pemegang Unit Penyertaan mempunyai hak untuk mendapatkan informasi Nilai Aktiva Bersih harian setiap Unit Penyertaan dan Kinerja 30 (tiga puluh) hari serta 1 (satu) tahun terakhir dari CAPITAL OPTIMAL EQUITY yang dipublikasikan di harian tertentu.
- 6. Memperoleh Laporan Keuangan Tahunan**  
Setiap Pemegang Unit Penyertaan berhak memperoleh laporan keuangan tahunan yang akan dimuat dalam pembaharuan Prospektus.
- 7. Memperoleh Laporan Bulanan (Laporan Reksa Dana)**  
Setiap Pemegang Unit Penyertaan berhak memperoleh Laporan Bulanan yang akan diperoleh dan tersedia bagi Pemegang Unit Penyertaan melalui fasilitas yang disediakan oleh penyedia jasa Sistem Pengelolaan Investasi Terpadu (S-INVEST).
- 8. Memperoleh Bagian Atas Hasil Likuidasi Secara Proporsional Dengan Kepemilikan Unit Penyertaan Dalam Hal CAPITAL OPTIMAL EQUITY Dibubarkan Dan Dilikuidasi**  
Dalam hal CAPITAL OPTIMAL EQUITY dibubarkan dan dilikuidasi maka hasil likuidasi harus dibagi secara proporsional menurut komposisi jumlah Unit Penyertaan yang dimiliki oleh masing-masing Pemegang Unit Penyertaan.

**BAB XI  
PEMBUBARAN DAN LIKUIDASI**

**11.1. HAL-HAL YANG MENYEBABKAN CAPITAL OPTIMAL EQUITY WAJIB DIBUBARKAN**

CAPITAL OPTIMAL EQUITY wajib dibubarkan, apabila terjadi salah satu dari hal-hal sebagai berikut:

- a. Jika dalam jangka waktu 90 (sembilan puluh) Hari Bursa, CAPITAL OPTIMAL EQUITY yang Pernyataan Pendaftarannya telah menjadi efektif memiliki dana kelolaan kurang dari Rp10.000.000.000,- (sepuluh miliar Rupiah);
- b. Diperintahkan oleh Otoritas Jasa Keuangan sesuai dengan peraturan perundang-undangan di bidang Pasar Modal;
- c. Total Nilai Aktiva Bersih CAPITAL OPTIMAL EQUITY kurang dari Rp10.000.000.000,- (sepuluh miliar Rupiah) selama 120 (seratus dua puluh) Hari Bursa berturut-turut; dan/atau
- d. Manajer Investasi dan Bank Kustodian telah sepakat untuk membubarkan CAPITAL OPTIMAL EQUITY.

**11.2. PROSES PEMBUBARAN DAN LIKUIDASI CAPITAL OPTIMAL EQUITY**

Dalam hal CAPITAL OPTIMAL EQUITY wajib dibubarkan karena kondisi sebagaimana dimaksud dalam butir 11.1. huruf a di atas, maka Manajer Investasi wajib:

- i) Menyampaikan laporan kondisi tersebut kepada OJK dan mengumumkan rencana pembubaran CAPITAL OPTIMAL EQUITY kepada para Pemegang Unit Penyertaan paling sedikit dalam 1 (satu) surat kabar harian berbahasa Indonesia yang berperedaran nasional, paling lambat 2 (dua) Hari Bursa sejak berakhirnya jangka waktu sebagaimana dimaksud pada butir 11.1. huruf a di atas;
- ii) Menginstruksikan paling lambat 2 (dua) Hari Bursa sejak berakhirnya jangka waktu sebagaimana dimaksud pada butir 11.1. huruf a di atas kepada Bank Kustodian untuk membayarkan dana hasil likuidasi yang menjadi hak Pemegang Unit Penyertaan dengan ketentuan bahwa perhitungannya dilakukan secara proporsional dari Nilai Aktiva Bersih pada saat pembubaran namun tidak boleh lebih kecil dari Nilai Aktiva Bersih awal (harga par) dan dana tersebut diterima Pemegang Unit Penyertaan paling lambat 7 (tujuh) Hari Bursa sejak berakhirnya jangka waktu sebagaimana dimaksud pada butir 11.1. huruf a di atas; dan
- iii) Membubarkan CAPITAL OPTIMAL EQUITY dalam jangka waktu paling lambat 10 (sepuluh) Hari Bursa sejak berakhirnya jangka waktu sebagaimana dimaksud pada butir 11.1. huruf a di atas, dan menyampaikan laporan hasil pembubaran CAPITAL OPTIMAL EQUITY kepada OJK paling lambat 10 (sepuluh) Hari Bursa sejak CAPITAL OPTIMAL EQUITY dibubarkan yang disertai dengan:
  1. Akta pembubaran CAPITAL OPTIMAL EQUITY dari Notaris yang terdaftar di OJK; dan
  2. Laporan keuangan pembubaran CAPITAL OPTIMAL EQUITY yang di audit oleh Akuntan yang terdaftar di OJK, jika CAPITAL OPTIMAL EQUITY telah memiliki dana kelolaan.

Dalam hal CAPITAL OPTIMAL EQUITY wajib dibubarkan karena kondisi sebagaimana dimaksud dalam butir 11.1. huruf b di atas, maka Manajer Investasi wajib:

- i) Mengumumkan rencana pembubaran CAPITAL OPTIMAL EQUITY paling sedikit dalam 1 (satu) surat kabar harian berbahasa Indonesia yang berperedaran nasional paling lambat 2 (dua) Hari Bursa sejak diperintahkan Otoritas Jasa Keuangan dan pada hari yang sama memberitahukan secara tertulis kepada Bank Kustodian untuk menghentikan perhitungan Nilai Aktiva Bersih CAPITAL OPTIMAL EQUITY;
- ii) Menginstruksikan kepada Bank Kustodian paling lambat 2 (dua) Hari Bursa sejak diperintahkan Otoritas Jasa Keuangan, untuk membayarkan dana hasil likuidasi yang menjadi hak pemegang Unit Penyertaan dengan ketentuan bahwa perhitungannya dilakukan secara proporsional dari Nilai Aktiva Bersih pada saat pembubaran dan dana tersebut diterima pemegang Unit Penyertaan paling lambat 7 (tujuh) Hari Bursa sejak likuidasi selesai dilakukan; dan
- iii) Menyampaikan laporan pembubaran CAPITAL OPTIMAL EQUITY kepada Otoritas Jasa Keuangan paling lambat 60 (enam puluh) Hari Bursa sejak diperintahkan pembubaran CAPITAL OPTIMAL EQUITY oleh Otoritas Jasa Keuangan dengan dokumen sebagai berikut:
  1. Pendapat dari Konsultan Hukum yang terdaftar di OJK;
  2. Laporan keuangan pembubaran CAPITAL OPTIMAL EQUITY yang di audit oleh Akuntan yang terdaftar di OJK;
  3. Akta pembubaran CAPITAL OPTIMAL EQUITY dari Notaris yang terdaftar di OJK.

Dalam hal CAPITAL OPTIMAL EQUITY wajib dibubarkan karena kondisi sebagaimana dimaksud dalam butir 11.1. huruf c di atas, maka Manajer Investasi wajib:

- i) Menyampaikan laporan kondisi tersebut kepada OJK dengan dilengkapi kondisi keuangan terakhir CAPITAL OPTIMAL EQUITY dan mengumumkan kepada para Pemegang Unit Penyertaan rencana pembubaran CAPITAL OPTIMAL EQUITY paling sedikit dalam 1 (satu) surat kabar harian berbahasa Indonesia yang berperedaran nasional, dalam jangka waktu paling lambat 2 (dua) Hari Bursa sejak berakhirnya jangka waktu sebagaimana dimaksud pada butir 11.1. huruf c di atas serta pada hari yang sama memberitahukan secara tertulis kepada Bank Kustodian untuk menghentikan perhitungan Nilai Aktiva Bersih CAPITAL OPTIMAL EQUITY;
- ii) Menginstruksikan kepada Bank Kustodian paling lambat 2 (dua) Hari Bursa sejak berakhirnya jangka waktu sebagaimana dimaksud dalam butir 11.1. huruf c di atas untuk membayarkan dana hasil likuidasi yang menjadi hak Pemegang Unit Penyertaan dengan ketentuan bahwa perhitungannya dilakukan secara proporsional dari Nilai Aktiva Bersih pada saat likuidasi selesai dilakukan dan dana tersebut diterima Pemegang Unit Penyertaan paling lambat 7 (tujuh) Hari Bursa sejak likuidasi selesai dilakukan; dan



- iii) Menyampaikan laporan pembubaran CAPITAL OPTIMAL EQUITY kepada Otoritas Jasa Keuangan paling lambat 60 (enam puluh) Hari Bursa sejak berakhirnya jangka waktu sebagaimana dimaksud dalam butir 11.1. huruf c di atas dengan dokumen sebagai berikut:
1. Pendapat dari Konsultan Hukum yang terdaftar di OJK;
  2. Laporan keuangan pembubaran CAPITAL OPTIMAL EQUITY yang di audit oleh Akuntan yang terdaftar di OJK;
  3. Akta pembubaran CAPITAL OPTIMAL EQUITY dari Notaris yang terdaftar di OJK.

Dalam hal CAPITAL OPTIMAL EQUITY wajib dibubarkan karena kondisi sebagaimana dimaksud dalam butir 11.1. huruf d di atas, maka Manajer Investasi wajib:

- i) Menyampaikan rencana pembubaran kepada OJK dalam jangka waktu paling lambat 2 (dua) Hari Bursa sejak terjadinya kesepakatan pembubaran CAPITAL OPTIMAL EQUITY oleh Manajer Investasi dan Bank Kustodian dengan melampirkan:
    - a) Kesepakatan pembubaran CAPITAL OPTIMAL EQUITY antara Manajer Investasi dan Bank Kustodian disertai alasan pembubaran; dan
    - b) Kondisi keuangan terakhir;  
dan pada hari yang sama mengumumkan rencana pembubaran kepada para Pemegang Unit Penyertaan paling sedikit dalam 1 (satu) surat kabar harian berbahasa Indonesia yang berperedaran nasional serta memberitahukan secara tertulis kepada Bank Kustodian untuk menghentikan perhitungan Nilai Aktiva Bersih CAPITAL OPTIMAL EQUITY;
  - ii) Menginstruksikan kepada Bank Kustodian paling lambat 2 (dua) Hari Bursa sejak terjadinya kesepakatan pembubaran Reksa Dana, untuk membayarkan dana hasil likuidasi yang menjadi hak Pemegang Unit Penyertaan dengan ketentuan bahwa perhitungannya dilakukan secara proporsional dari Nilai Aktiva Bersih pada saat likuidasi selesai dilakukan dan dana tersebut diterima Pemegang Unit Penyertaan paling lambat 7 (tujuh) Hari Bursa sejak likuidasi selesai dilakukan; dan
  - iii) Menyampaikan laporan pembubaran CAPITAL OPTIMAL EQUITY kepada Otoritas Jasa Keuangan paling lambat 60 (enam puluh) Hari Bursa sejak disepakatinya pembubaran CAPITAL OPTIMAL EQUITY dengan dokumen sebagai berikut:
    1. Pendapat dari Konsultan Hukum yang terdaftar di OJK;
    2. Laporan keuangan pembubaran CAPITAL OPTIMAL EQUITY yang di audit oleh Akuntan yang terdaftar di OJK;
    3. Akta pembubaran CAPITAL OPTIMAL EQUITY dari Notaris yang terdaftar di OJK.
- 11.3. Manajer Investasi wajib memastikan bahwa hasil dari likuidasi CAPITAL OPTIMAL EQUITY harus dibagi secara proporsional menurut komposisi jumlah Unit Penyertaan yang dimiliki oleh masing-masing Pemegang Unit Penyertaan.
- 11.4. Setelah dilakukannya pengumuman rencana pembubaran CAPITAL OPTIMAL EQUITY, maka Pemegang Unit Penyertaan tidak dapat melakukan Penjualan Kembali (pelunasan).

#### 11.5. PEMBAGIAN HASIL LIKUIDASI

Dalam hal masih terdapat dana hasil likuidasi yang belum diambil oleh Pemegang Unit Penyertaan dan/atau terdapat dana yang tersisa setelah tanggal pembagian hasil likuidasi kepada Pemegang Unit Penyertaan yang ditetapkan oleh Manajer Investasi, maka:

- a. Jika Bank Kustodian telah memberitahukan dana tersebut pemegang Unit Penyertaan sebanyak 3 (tiga) kali dalam tenggang waktu masing-masing 10 (sepuluh) Hari Bursa serta telah mengumumkannya dalam surat kabar harian berbahasa Indonesia yang berperedaran nasional, maka dana tersebut wajib disimpan dalam rekening giro di Bank Kustodian selaku Bank Umum, atas nama Bank Kustodian untuk kepentingan Pemegang Unit Penyertaan yang belum mengambil dana hasil likuidasi dan/atau untuk kepentingan Pemegang Unit Penyertaan yang tercatat pada tanggal pembubaran, dalam jangka waktu 3 (tiga) tahun;
  - b. Setiap biaya yang timbul atas penyimpanan dana tersebut akan dibebankan kepada rekening giro tersebut; dan
  - c. Apabila dalam jangka waktu 3 (tiga) tahun tidak diambil oleh Pemegang Unit Penyertaan, dana tersebut wajib diserahkan oleh Bank Kustodian kepada Pemerintah Indonesia untuk keperluan pengembangan industri Pasar Modal.
- 11.6. Dalam hal Manajer Investasi tidak lagi memiliki izin usaha atau Bank Kustodian tidak lagi memiliki surat persetujuan, OJK berwenang:
- a. Menunjuk Manajer Investasi lain untuk melakukan pengelolaan atau Bank Kustodian lain untuk mengadministrasikan CAPITAL OPTIMAL EQUITY; atau
  - b. Menunjuk salah 1 (satu) pihak yang masih memiliki izin usaha atau surat persetujuan untuk melakukan pembubaran CAPITAL OPTIMAL EQUITY, jika tidak terdapat Manajer Investasi atau Bank Kustodian pengganti.

Dalam hal pihak yang ditunjuk untuk melakukan pembubaran CAPITAL OPTIMAL EQUITY sebagaimana dimaksud pada angka 11.6. huruf b adalah Bank Kustodian, Bank Kustodian dapat menunjuk pihak lain untuk melakukan likuidasi CAPITAL OPTIMAL EQUITY dengan pemberitahuan kepada OJK.

Manajer Investasi atau Bank Kustodian yang ditunjuk untuk melakukan pembubaran CAPITAL OPTIMAL EQUITY sebagaimana dimaksud pada angka 11.6. huruf b wajib menyampaikan laporan penyelesaian pembubaran kepada OJK paling lambat 60 (enam puluh) Hari Bursa sejak ditunjuk untuk membubarkan CAPITAL OPTIMAL EQUITY yang disertai dengan dokumen sebagai berikut:

- a. pendapat dari Konsultan Hukum yang terdaftar di OJK;
- b. laporan keuangan pembubaran CAPITAL OPTIMAL EQUITY yang diaudit oleh Akuntan yang terdaftar di OJK; serta
- c. akta pembubaran CAPITAL OPTIMAL EQUITY dari Notaris yang terdaftar di OJK.

- 11.7.** Dalam hal CAPITAL OPTIMAL EQUITY dibubarkan dan dilikuidasi oleh Manajer Investasi, maka biaya pembubaran dan likuidasi CAPITAL OPTIMAL EQUITY termasuk biaya Konsultan Hukum, Akuntan dan Notaris serta biaya lain kepada pihak ketiga menjadi beban Manajer Investasi.

Dalam hal Bank Kustodian atau pihak lain yang ditunjuk oleh Bank Kustodian melakukan pembubaran dan likuidasi CAPITAL OPTIMAL EQUITY sebagaimana dimaksud dalam butir 11.6. di atas, maka biaya pembubaran dan likuidasi, termasuk biaya Konsultan Hukum, Akuntan, dan Notaris serta biaya lain kepada pihak ketiga dapat dibebankan kepada CAPITAL OPTIMAL EQUITY.

- 11.8.** Manajer Investasi wajib melakukan penunjukan auditor untuk melaksanakan audit likuidasi sebagai salah satu syarat untuk melengkapi laporan yang wajib diserahkan kepada OJK yaitu pendapat dari akuntan. Dimana pembagian hasil likuidasi (jika ada) dilakukan setelah selesainya pelaksanaan audit likuidasi yang ditandai dengan diterbitkannya laporan hasil audit likuidasi.

**BAB XII**  
**PENDAPAT HUKUM**

*(Lihat halaman selanjutnya)*

No. Referensi: 1360/AM-4744516/AA-AP-sk/XII/2016

6 Desember 2016

Kepada Yth.

**PT Capital Asset Management**

Sona Topas Tower Lt. 18

Jl. Jend. Sudirman Kav. 26

Jakarta 12920

**Perihal: Pendapat dari Segi Hukum Sehubungan dengan Pembentukan REKSA DANA BERBENTUK KONTRAK INVESTASI KOLEKTIF REKSA DANA CAPITAL OPTIMAL EQUITY**

Dengan hormat,

Kami Kantor Konsultan Hukum ARDIANTO & MASNIARI selaku konsultan hukum yang independen, telah ditunjuk oleh PT Capital Asset Management berdasarkan Surat Direksi No. 103/CAM/VIII/2016 tanggal 29 Agustus 2016, untuk bertindak sebagai Konsultan Hukum Independen sehubungan dengan pembentukan REKSA DANA BERBENTUK KONTRAK INVESTASI KOLEKTIF REKSA DANA CAPITAL OPTIMAL EQUITY, sebagaimana termaktub dalam akta KONTRAK INVESTASI KOLEKTIF REKSA DANA CAPITAL OPTIMAL EQUITY No. 05 tanggal 5 Desember 2016, dibuat di hadapan Leolin Jayayanti, SH., M.Kn., notaris di Jakarta (selanjutnya disebut "Kontrak"), antara PT Capital Asset Management selaku manajer investasi (selanjutnya disebut "Manajer Investasi") dan PT Bank DBS Indonesia selaku bank kustodian (selanjutnya disebut "Bank Kustodian"), dimana Manajer Investasi akan melakukan Penawaran Umum atas Unit Penyertaan REKSA DANA CAPITAL OPTIMAL EQUITY terus menerus sampai dengan jumlah 2.000.000.000 (dua miliar) Unit Penyertaan. Setiap Unit Penyertaan REKSA DANA CAPITAL OPTIMAL EQUITY mempunyai Nilai Aktiva Bersih awal sebesar Rp 1.000,- (seribu Rupiah) per Unit Penyertaan pada hari pertama penawaran. Selanjutnya harga pembelian setiap Unit Penyertaan ditetapkan berdasarkan Nilai Aktiva Bersih (NAB) REKSA DANA CAPITAL OPTIMAL EQUITY pada akhir Hari Bursa yang bersangkutan.

#### **Dasar Penerbitan Pendapat dari Segi Hukum**

Pendapat dari Segi Hukum ini kami buat berdasarkan pemeriksaan dan penelitian atas dokumen-dokumen asli dan/atau salinan yang kami peroleh dari Manajer Investasi dan Bank Kustodian, serta pernyataan dan keterangan tertulis dari Direksi, Dewan Komisaris, wakil

One Pacific Place Building  
11th floor, SCBD  
Jl. Jend. Sudirman Kav. 52-53  
Jakarta 12190

*p* +6221 2985 9575 (hunting)

*p* +6221 2985 9576-78

*f* +6221 2985 9889

yang kami sampaikan dengan Surat kami No. Referensi: 1359/AM-4744516/AA-AP-sk/XII/2016 tanggal 6 Desember 2016 yang merupakan bagian tidak terpisahkan dari Pendapat dari Segi Hukum ini.

Pendapat dari Segi Hukum ini kami berikan sehubungan dengan Pernyataan Pendaftaran dalam rangka Penawaran Umum REKSA DANA CAPITAL OPTIMAL EQUITY yang diajukan oleh Manajer Investasi.

### **Asumsi**

Dalam melakukan pemeriksaan dan penelitian tersebut di atas, kami mengasumsikan bahwa:

1. selain dari dokumen-dokumen yang telah diterima, tidak ada dokumen-dokumen lain mengenai perubahan anggaran dasar, perubahan susunan pengurus, pembubaran dan likuidasi ataupun pencabutan/pembatalan/pembekuan perizinan, serta dokumen-dokumen lain yang berkaitan dengan pendirian, pengaturan, keberadaan dan pelaksanaan kegiatan usaha dari Manajer Investasi dan Bank Kustodian;
2. semua dokumen yang disampaikan secara langsung maupun elektronik dalam bentuk salinan atau *copy* adalah yang benar, lengkap dan sama dengan aslinya;
3. semua tanda tangan yang ada pada dokumen asli dari semua dokumen yang disampaikan, termasuk yang dibuat di hadapan atau oleh Notaris, adalah tanda tangan asli dari orang-orang yang mempunyai kewenangan dan kecakapan hukum untuk melakukan perbuatan hukum;
4. semua surat kuasa yang disebutkan atau dinyatakan dalam semua dokumen yang disampaikan baik asli maupun dalam bentuk salinan/*copy*, adalah kuasa yang dapat dilaksanakan dan diberikan oleh dan kepada pihak yang berwenang dengan sah mewakili Manajer Investasi dan Bank Kustodian sesuai dengan anggaran dasarnya maupun ketentuan internal Manajer Investasi dan Bank Kustodian.
5. semua pernyataan mengenai atau sehubungan dengan fakta yang material untuk Pendapat dari Segi Hukum ini yang dimuat dalam dokumen-dokumen yang disampaikan adalah benar;
6. semua salinan dari akta notaris yang dibuat di hadapan atau oleh notaris sehubungan dengan pembentukan reksa dana ini dibuat oleh notaris yang berwenang berdasarkan peraturan perundang-undangan yang berlaku termasuk peraturan perundang-undangan di bidang pasar modal; dan

7. semua pengungkapan informasi mengenai Efek termasuk Efek luar negeri yang akan menjadi portofolio investasi reksa dana adalah benar dan Efek tersebut dapat dibeli oleh reksa dana sesuai peraturan perundang-undangan yang berlaku, serta pembentukan dan penerbitannya telah sesuai dengan hukum negara yang mendasarinya.

#### **Pendapat dari Segi Hukum**

Berdasarkan hal-hal sebagaimana disebutkan di atas dan dengan berpedoman pada peraturan perundang-undangan yang berlaku, khususnya peraturan perundang-undangan di bidang pasar modal, kami sampaikan Pendapat dari Segi Hukum sebagai berikut:

1. Manajer Investasi adalah suatu perusahaan efek yang didirikan menurut dan berdasarkan peraturan perundang-undangan Negara Republik Indonesia dan telah memperoleh semua izin yang diperlukan untuk menjalankan kegiatan usahanya termasuk tetapi tidak terbatas pada izin usaha untuk melakukan kegiatan sebagai Manajer Investasi.
2. Anggota Direksi dan Dewan Komisaris dari Manajer Investasi yang sedang menjabat, adalah sah karena diangkat sesuai dengan anggaran dasar Manajer Investasi serta peraturan perundang-undangan yang berlaku termasuk peraturan di bidang pasar modal khususnya mengenai Perusahaan Efek yang melakukan kegiatan usaha sebagai manajer investasi.
3. Semua anggota Direksi serta Wakil Manajer Investasi telah memiliki izin orang-perseorangan sebagai Wakil Manajer Investasi.
4. Anggota Direksi dan Dewan Komisaris dari Manajer Investasi serta Wakil Manajer Investasi pengelola investasi REKSA DANA CAPITAL OPTIMAL EQUITY belum pernah dinyatakan pailit dan masing-masing mereka tidak pernah menjadi anggota Direksi, Komisaris atau Wakil Manajer Investasi yang dinyatakan bersalah menyebabkan suatu perseroan dinyatakan pailit atau pernah dihukum karena melakukan tindak pidana yang merugikan keuangan Negara Republik Indonesia.
5. Anggota Direksi dari Manajer Investasi pada saat ini tidak mempunyai jabatan rangkap pada perusahaan lain, anggota Dewan Komisaris dari Manajer Investasi pada saat ini tidak merangkap sebagai komisaris pada Perusahaan Efek lain dan Wakil Manajer Investasi pengelola investasi REKSA DANA CAPITAL OPTIMAL EQUITY pada saat ini tidak bekerja pada lebih dari 1 (satu) perusahaan Efek dan/atau lembaga jasa keuangan lainnya.

6. Tidak terdapat tuntutan pidana atau gugatan perdata di muka pengadilan umum baik terhadap Manajer Investasi, anggota Direksi, anggota Dewan Komisaris maupun Wakil Manajer Investasi pengelola investasi REKSA DANA CAPITAL OPTIMAL EQUITY.
7. Bank Kustodian adalah suatu bank umum berbentuk perseroan terbatas yang didirikan menurut dan berdasarkan peraturan perundang-undangan Negara Republik Indonesia dan telah memperoleh semua izin yang diperlukan untuk menjalankan kegiatan usahanya di Indonesia termasuk tetapi tidak terbatas pada persetujuan otoritas Pasar Modal untuk melakukan kegiatan sebagai Kustodian.
8. Bank Kustodian belum pernah dinyatakan pailit dan tidak terlibat perkara pidana, arbitrase, perburuhan, tata usaha Negara dan perpajakan di hadapan instansi-instansi peradilan yang berwenang yang secara material dapat mempengaruhi kedudukan atau kelangsungan usaha dari Bank Kustodian, selain perkara perdata yang telah dinyatakan dalam surat pernyataan Bank Kustodian, perkara mana tidak mempengaruhi kegiatan dan kelancaran usaha dari Bank Kustodian.
9. Manajer Investasi dan Bank Kustodian tidak terafiliasi satu sama lain.
10. Kontrak telah dibuat sesuai dengan peraturan perundang-undangan yang berlaku, khususnya peraturan perundang-undangan di bidang pasar modal yang mengatur tentang reksa dana kontrak investasi kolektif.
11. REKSA DANA CAPITAL OPTIMAL EQUITY berlaku sejak ditetapkannya pernyataan efektif oleh OJK sampai dinyatakan bubar sesuai peraturan perundang-undangan yang berlaku.
12. Baik Manajer Investasi maupun Bank Kustodian mempunyai kecakapan hukum dan berwenang sepenuhnya untuk menandatangani Kontrak dan oleh karena itu kewajiban-kewajiban mereka masing-masing selaku para pihak dalam Kontrak adalah sah dan mengikat serta dapat dituntut pemenuhannya di muka badan pengadilan yang berwenang. Setelah ditetapkannya pernyataan efektif oleh OJK, setiap pembeli Unit Penyertaan yang karena itu menjadi pemilik/Pemegang Unit Penyertaan terikat oleh Kontrak.
13. Pilihan penyelesaian perselisihan antara para pihak yang berhubungan dengan Kontrak melalui arbitrase berdasarkan ketentuan Badan Arbitrase Pasar Modal Indonesia (BAPMI) dan ketentuan sebagaimana diatur dalam Undang-undang Republik Indonesia Nomor 30 Tahun 1999 tentang Arbitrase dan Alternatif Penyelesaian Sengketa adalah sah dan mengikat para pihak dalam Kontrak.

14. Setiap Unit Penyertaan yang diterbitkan, ditawarkan dan dijual memberi hak kepada pemilik/pemegangnya yang terdaftar dalam daftar penyimpanan kolektif yang diselenggarakan oleh Bank Kustodian untuk menjalankan semua hak yang dapat dijalankan oleh seorang pemilik/Pemegang Unit Penyertaan.

Demikian Pendapat dari Segi Hukum ini kami berikan dengan sebenarnya selaku konsultan hukum yang independen dan tidak terafiliasi baik dengan Manajer Investasi maupun dengan Bank Kustodian dan kami bertanggung jawab atas isi Pendapat dari Segi Hukum ini.

Hormat kami,  
**ARDIANTO & MASNIARI**



Adrianus Ardianto  
Partner  
STTD No.424/PM/STTD-KH/2002



**BAB XIII**  
**PENDAPAT AKUNTAN TENTANG LAPORAN KEUANGAN**

*(Lihat halaman selanjutnya)*

# **REKSA DANA CAPITAL OPTIMAL EQUITY**

Laporan Keuangan  
Tanggal 31 Desember 2023 dan  
untuk tahun yang berakhir pada tanggal tersebut  
Beserta laporan auditor independen

# REKSA DANA CAPITAL OPTIMAL EQUITY

## DAFTAR ISI

---

Halaman

**SURAT PERNYATAAN MANAJER INVESTASI DAN BANK KUSTODIAN**

**LAPORAN AUDITOR INDEPENDEN**

**LAPORAN KEUANGAN** - Untuk tahun yang berakhir pada tanggal 31 Desember 2023

Laporan Posisi Keuangan	1
Laporan Laba Rugi dan Penghasilan Komprehensif Lain	2
Laporan Perubahan Aset Bersih Yang Dapat Distribusikan Kepada Pemegang Unit Penyertaan	3
Laporan Arus Kas	4
Catatan Atas Laporan Keuangan	5 - 27

\*\*\*\*\*

**SURAT PERNYATAAN MANAJER INVESTASI  
TENTANG  
TANGGUNG JAWAB ATAS LAPORAN KEUANGAN  
UNTUK TAHUN YANG BERAKHIR PADA  
TANGGAL 31 DESEMBER 2023  
REKSA DANA CAPITAL OPTIMAL EQUITY**

Kami yang bertanda-tangan dibawah ini:

Nama : Yo Hendrik  
Alamat : Menara Jamsostek Lt. 5, Jl. Gatot Subroto No. 38  
Nomor Telepon : 021-22773900  
Jabatan : Direktur Utama

Nama : Ivan Hadinata  
Alamat : Menara Jamsostek Lt. 5, Jl. Gatot Subroto No. 38  
Nomor Telepon : 021-22773900  
Jabatan : Direktur

Menyatakan bahwa:

1. Kami bertanggung jawab atas penyusunan dan penyajian laporan keuangan Reksa Dana Capital Optimal Equity.
2. Laporan keuangan Reksa Dana Capital Optimal Equity telah disusun dan disajikan sesuai Standar Akuntansi Keuangan di Indonesia.
3. a. Semua informasi dalam laporan keuangan Reksa Dana Capital Optimal Equity telah dimuat secara lengkap dan benar.  
b. Laporan keuangan Reksa Dana Capital Optimal Equity tidak mengandung informasi atau fakta material yang tidak benar, dan tidak menghilangkan informasi atau fakta material.
4. Kami bertanggung jawab atas sistem pengendalian internal Reksa Dana Capital Optimal Equity.
5. Kami bertanggung jawab atas laporan keuangan sesuai dengan tugas dan tanggung jawab masing-masing pihak sebagaimana tersebut dalam Kontrak Investasi Kolektif Reksa Dana Capital Optimal Equity.

Demikian pernyataan ini dibuat dengan sebenarnya.

Jakarta, 20 Maret 2024  
**PT Capital Asset Management**



**Yo Hendrik**  
Direktur Utama

**Ivan Hadinata**  
Direktur

**SURAT PERNYATAAN BANK KUSTODIAN  
TENTANG  
TANGGUNG JAWAB ATAS LAPORAN KEUANGAN  
REKSA DANA CAPITAL OPTIMAL EQUITY  
UNTUK TAHUN YANG BERAKHIR PADA  
TANGGAL 31 DESEMBER 2023**

Kami yang bertanda-tangan dibawah ini:

Nama : Daniel Gerald Sitompul  
Alamat Kantor : Capital Place 16<sup>th</sup> floor Jl. Jend. Gatot Subroto Kav. 18 Jakarta  
Nomor Telepon : 021-31183012  
Jabatan : Head of Securities Fiduciary Services

Nama : Rubertus Bernardinus R S  
Alamat Kantor : Capital Place 16<sup>th</sup> floor Jl. Jend. Gatot Subroto Kav. 18 Jakarta  
Nomor Telepon : 021-31183037  
Jabatan : Business and Product Development Manager

Menyatakan bahwa:

1. Bertanggung jawab atas penyusunan dan penyajian laporan keuangan Reksa Dana Capital Optimal Equity (“Reksa Dana”) sesuai dengan tugas dan tanggung jawab masing-masing sebagai Bank Kustodian sebagaimana tercantum dalam Kontrak Investasi Kolektif (“KIK”) Reksa Dana, serta menurut peraturan dan perundangan yang berlaku.
2. Laporan keuangan Reksa Dana Capital Optimal Equity telah disusun dan disajikan sesuai Standar Akuntansi Keuangan di Indonesia.
3. Sesuai dengan tugas dan tanggung jawab sebagaimana disebutkan dalam butir 1 diatas, menyatakan bahwa :
  - a. Semua informasi dalam laporan keuangan Reksa Dana Capital Optimal Equity telah dimuat secara lengkap dan benar.
  - b. Laporan keuangan Reksa Dana Capital Optimal Equity tidak mengandung informasi atau fakta material yang tidak benar, dan tidak menghilangkan informasi atau fakta material.

4. Bertanggung jawab atas sistem pengendalian internal Reksa Dana Capital Optimal Equity sesuai dengan tugas dan tanggung jawab masing-masing sebagai Bank Kustodian sebagaimana tercantum dalam KIK Reksa Dana, menurut peraturan dan perundangan yang berlaku.

Demikian pernyataan ini dibuat dengan sebenarnya.

Jakarta, 20 Maret 2024

Atas nama dan mewakili Bank Kustodian

**PT Bank DBS Indonesia**



**Daniel Gerald Sitompul**

Head of Securities Fiduciary Services



**Rubertus Bernardinus R S**

Business and Product Development Manager

# Andi Ruswandi Wisnu & Rekan

Sastra Graha 5<sup>th</sup> Floor, Suite 509  
Jl. Raya Perjuangan 21, Kebon Jeruk  
Jakarta 11530 - Indonesia

Tel : +62 21 5364804  
Fax : +62 21 5364841  
www.arwr.co.id



## LAPORAN AUDITOR INDEPENDEN

**No. 00053/2.1138/AU.1/09/1396-3/1/III/2024**

**Pemegang Unit Penyertaan, Manajer Investasi, dan Bank Kustodian  
Reksa Dana Capital Optimal Equity**

### Opini

Kami telah mengaudit laporan keuangan Reksa Dana Capital Optimal Equity terlampir, yang terdiri dari laporan posisi keuangan tanggal 31 Desember 2023, serta laporan laba-rugi dan penghasilan komprehensif lain, laporan perubahan aset bersih yang dapat diatribusikan kepada pemegang unit penyertaan dan laporan arus kas untuk tahun yang berakhir pada tanggal tersebut, dan suatu ikhtisar kebijakan akuntansi signifikan dan informasi penjelasan lainnya.

Menurut opini kami, laporan keuangan terlampir menyajikan secara wajar, dalam semua hal yang material, posisi keuangan Reksa Dana Capital Optimal Equity tanggal 31 Desember 2023, kinerja keuangan, laporan perubahan aset bersih, serta arus kas untuk tahun yang berakhir pada tanggal tersebut, sesuai dengan Standar Akuntansi Keuangan di Indonesia.

### Basis Opini

Kami melaksanakan audit kami berdasarkan Standar Audit yang diterapkan oleh Institut Akuntan Publik Indonesia. Tanggung jawab kami menurut standar tersebut diuraikan lebih lanjut dalam paragraf Tanggung Jawab Auditor terhadap Audit atas Laporan Keuangan pada laporan kami. Kami independen terhadap Reksa Dana berdasarkan ketentuan etika yang relevan dalam audit kami atas laporan keuangan di Indonesia, dan kami telah memenuhi tanggung jawab etika lainnya berdasarkan ketentuan tersebut. Kami yakin bahwa bukti audit yang telah kami peroleh adalah cukup dan tepat untuk menyediakan suatu basis bagi opini audit kami.

### Hal Lainnya

Laporan keuangan Reksa Dana Capital Optimal Equity tanggal 31 Desember 2022 dan untuk tahun yang berakhir pada tanggal tersebut, yang disajikan sebagai angka-angka koresponding terhadap laporan keuangan tanggal 31 Desember 2023 dan untuk tahun yang berakhir pada tanggal tersebut, diaudit oleh auditor independent lain yang menyatakan opini tanpa modifikasian atas laporan keuangan tersebut pada tanggal 1 Maret 2023.

## **Tanggung jawab Manajer Investasi dan Bank Kustodian atas Tata Kelola terhadap laporan keuangan**

Manajer Investasi bertanggung jawab atas penyusunan dan penyajian wajar laporan keuangan ini dan sesuai dengan Standar Akuntansi Keuangan di Indonesia, dan atas pengendalian internal yang dianggap perlu oleh Manajer Investasi dan Bank Kustodian untuk memungkinkan penyusunan laporan keuangan yang bebas dari kesalahan penyajian material, baik yang disebabkan oleh kecurangan maupun kesalahan.

Dalam penyusunan laporan keuangan, Manajer Investasi bertanggung jawab untuk menilai kemampuan Reksa Dana dalam mempertahankan kelangsungan usahanya, mengungkapkan sesuai dengan kondisinya, hal-hal yang berkaitan dengan kelangsungan usaha, dan menggunakan basis akuntansi kelangsungan usaha, kecuali Manajer Investasi memiliki atensi untuk melikuidasi Reksa Dana atau menghentikan operasi, atau tidak memiliki alternatif yang realistis selain melaksanakannya.

Pihak yang bertanggung jawab atas tata kelola bertanggung jawab untuk mengawasi proses pelaporan keuangan Reksa Dana.

## **Tanggung Jawab Auditor terhadap Audit atas Laporan Keuangan**

Tujuan kami adalah untuk memperoleh keyakinan memadai tentang apakah laporan keuangan secara keseluruhan bebas dari kesalahan penyajian material, baik yang disebabkan oleh kecurangan maupun kesalahan, dan untuk menerbitkan laporan auditor yang mencakup opini kami. Keyakinan memadai merupakan suatu tingkat keyakinan tinggi, namun bukan merupakan suatu jaminan bahwa audit yang dilaksanakan berdasarkan Standar Audit akan selalu mendeteksi kesalahan penyajian material ketika hal tersebut ada. Kesalahan penyajian dapat disebabkan oleh kecurangan maupun kesalahan dan dianggap material jika, baik secara individual maupun secara agregat, dapat diekspektasikan secara wajar akan memengaruhi keputusan ekonomi yang diambil oleh pengguna berdasarkan laporan keuangan tersebut.

Sebagai bagian dari suatu audit berdasarkan Standar Audit, kami menerapkan pertimbangan profesional dan mempertahankan skeptisme profesional selama audit. Kami juga:

- Mengidentifikasi dan menilai risiko kesalahan penyajian material dalam laporan keuangan, baik disebabkan oleh kecurangan maupun kesalahan, mendesain dan melaksanakan prosedur audit yang responsif terhadap risiko tersebut, serta memperoleh bukti audit yang cukup dan tepat untuk menyediakan basis bagi opini kami. Risiko tidak terdeteksinya kesalahan penyajian material disebabkan oleh kecurangan lebih tinggi dari yang disebabkan oleh kesalahan, karena kecurangan dapat melibatkan kolusi, pemalsuan, penghilangan secara sengaja, pernyataan salah, atau pengabaian pengendalian internal.
- Memperoleh suatu pemahaman tentang pengendalian internal yang relevan dengan audit untuk mendesain prosedur audit yang tepat sesuai dengan kondisinya, tetapi bukan untuk tujuan menyatakan opini atas keefektifan pengendalian internal Reksa Dana.



## **Tanggung Jawab Auditor terhadap Audit atas Laporan Keuangan (Lanjutan)**

Sebagai bagian dari suatu audit berdasarkan Standar Audit, kami menerapkan pertimbangan profesional dan mempertahankan skeptisme profesional selama audit. Kami juga: (lanjutan)

- Mengevaluasi ketepatan kebijakan akuntansi yang digunakan serta kewajaran estimasi akuntansi dan pengungkapan terkait yang dibuat oleh manajemen.
- Menyimpulkan ketepatan penggunaan basis akuntansi kelangsungan usaha oleh manajemen dan, berdasarkan bukti audit yang diperoleh, apakah terdapat suatu ketidakpastian material terkait dengan peristiwa atau kondisi yang dapat menyebabkan keraguan signifikan atas kemampuan Reksa Dana untuk mempertahankan kelangsungan usahanya. Ketika kami menyimpulkan bahwa terdapat suatu ketidakpastian material, kami diharuskan untuk menarik perhatian dalam laporan auditor kami ke pengungkapan terkait dalam laporan keuangan atau, jika pengungkapan tersebut tidak memadai, harus menentukan apakah perlu untuk memodifikasi opini kami. Kesimpulan kami didasarkan pada bukti audit yang diperoleh hingga tanggal laporan auditor kami. Namun, peristiwa atau kondisi masa depan dapat menyebabkan Reksa Dana tidak dapat mempertahankan kelangsungan usaha.
- Menevaluasi penyajian, struktur, dan isi laporan keuangan secara keseluruhan, termasuk pengungkapannya, dan apakah laporan keuangan mencerminkan transaksi dan peristiwa yang mendasarinya dengan suatu cara mencapai penyajian wajar.

Kami mengkomunikasikan kepada pihak yang bertanggung jawab atas tata kelola mengenai, antara lain, ruang lingkup dan saat yang direncanakan atas audit, serta temuan audit signifikan, termasuk setiap defisiensi signifikan dalam pengendalian internal yang teridentifikasi oleh kami selama audit.

Kantor Akuntan Publik  
Andi Ruswandi Wisnu & Rekan



**Arum Meliana, CPA**

Nomor Ijin Akuntan Publik: AP.1396



00053

20 Maret 2024

**REKSA DANA CAPITAL OPTIMAL EQUITY**  
**LAPORAN POSISI KEUANGAN**

Tanggal 31 Desember 2023

(Disajikan dalam Rupiah, kecuali dinyatakan lain)

	Catatan	2023	2022
<b>ASET</b>			
Portofolio efek			
Efek bersifat ekuitas - harga perolehan			
Rp 9.533.317.162 dan Rp 14.271.034.143			
masing-masing pada tahun 2023 dan 2022	2,4	10.241.221.961	14.155.005.560
Instrumen pasar uang	2,4	-	1.000.000.000
Waran	2,5	-	3.718
Kas	2,6	326.345.366	258.283.694
Piutang transaksi efek	7	794.809.756	74.749.066
Piutang bunga dan dividen	8	7.139.286	980.822
Pajak dibayar di muka	9	3.491.856	39.199.331
Piutang lain-lain	10	110.000	-
<b>TOTAL ASET</b>		<b>11.373.118.226</b>	<b>15.528.222.191</b>
<b>LIABILITAS</b>			
Uang muka diterima atas pemesanan unit penyertaan	11	9.484.030	-
Utang transaksi efek	12	371.560.736	-
Liabilitas atas pembelian kembali unit penyertaan	13	103.296	103.296
Beban akrual	2,14	39.947.516	51.950.925
Liabilitas atas biaya pembelian kembali unit penyertaan	15	361	-
Utang pajak	2,16	465.421	36.696
<b>TOTAL LIABILITAS</b>		<b>421.561.360</b>	<b>52.090.917</b>
<b>NILAI ASET BERSIH</b>			
Total kenaikan (penurunan) nilai aset bersih	2,17	<b>10.951.556.866</b>	<b>15.476.131.274</b>
Penghasilan komprehensif lain		-	-
<b>TOTAL NILAI ASET BERSIH</b>		<b>10.951.556.866</b>	<b>15.476.131.274</b>
<b>JUMLAH UNIT PENYERTAAN BEREDAR</b>			
<b>(NILAI PENUH)</b>	2,17	<b>11.091.216,9735</b>	<b>15.972.761,2610</b>
<b>NILAI ASET BERSIH PER UNIT PENYERTAAN</b>			
<b>(NILAI PENUH)</b>		<b>987,4080</b>	<b>968,9077</b>

Catatan atas laporan keuangan terlampir merupakan bagian yang tidak terpisahkan dari laporan keuangan secara keseluruhan

**REKSA DANA CAPITAL OPTIMAL EQUITY**  
**LAPORAN LABA RUGI DAN PENGHASILAN KOMPREHENSIF LAIN**

Untuk tahun yang berakhir pada tanggal 31 Desember 2023

(Disajikan dalam Rupiah, kecuali dinyatakan lain)

	Catatan	2023	2022
<b>PENDAPATAN</b>			
Pendapatan Investasi			
Pendapatan bunga	2,18	34.333.194	52.401.228
Pendapatan dividen	2,19	633.146.082	484.141.954
Keuntungan (kerugian) investasi			
Yang telah direalisasi	2,20	(740.224.568)	697.429.071
Keuntungan (kerugian) investasi			
Yang belum direalisasi	2,21	823.929.664	(161.852.209)
Pendapatan Lainnya	2,22	410.685	858.484
<b>TOTAL PENDAPATAN</b>		<b>751.595.057</b>	<b>1.072.978.528</b>
<b>BEBAN</b>			
Beban Investasi			
Beban pengelolaan investasi	2,23,28	330.179.875	371.988.849
Beban kustodian	2,24	24.763.494	27.899.164
Beban lain-lain	2,25	87.791.358	146.376.785
Beban Lainnya	2,26	81.860	171.697
<b>TOTAL BEBAN</b>		<b>442.816.587</b>	<b>546.436.495</b>
<b>LABA (RUGI) SEBELUM PAJAK</b>		<b>308.778.470</b>	<b>526.542.033</b>
Beban (penghasilan) pajak	2,27	-	4.655.806
<b>LABA (RUGI) PERIODE BERJALAN</b>		<b>308.778.470</b>	<b>521.886.227</b>
Penghasilan komprehensif lain			
yang tidak akan direklasifikasi lebih lanjut ke laba rugi		-	-
yang akan direklasifikasi lebih lanjut ke laba rugi		-	-
Pajak penghasilan terkait penghasilan komprehensif lain		-	-
<b>PENGHASILAN KOMPREHENSIF LAIN PERIODE BERJALAN SETELAH PAJAK</b>		<b>308.778.470</b>	<b>521.886.227</b>
<b>PENGHASILAN KOMPREHENSIF PERIODE BERJALAN</b>		<b>308.778.470</b>	<b>521.886.227</b>

Catatan atas laporan keuangan terlampir merupakan bagian yang tidak terpisahkan dari laporan keuangan secara keseluruhan

**REKSA DANA CAPITAL OPTIMAL EQUITY**  
**LAPORAN PERUBAHAN ASET BERSIH YANG DAPAT DIATRIBUSIKAN KEPADA PEMEGANG UNIT**

Untuk tahun yang berakhir pada tanggal 31 Desember 2023

*(Disajikan dalam Rupiah, kecuali dinyatakan lain)*

	Transaksi Dengan Pemegang Unit Penyertaan	Total Kenaikan (Penurunan) Nilai Aset Bersih	Penghasilan Komprehensif Lain		Total	Total Nilai Aset Bersih
			Yang tidak akan direklasifikasi lebih lanjut ke laba rugi	Yang akan direklasifikasi lebih lanjut ke laba rugi		
<b>Saldo Per 1 Januari 2022</b>	<b>20.076.282.806</b>	<b>(4.111.845.921)</b>	-	-	-	<b>15.964.436.885</b>
<b>Perubahan Aset Bersih pada Tahun 2022</b>						
Penghasilan komprehensif tahun berjalan	-	521.886.227	-	-	-	521.886.227
Transaksi dengan pemegang unit penyertaan						
Distribusi kepada pemegang unit penyertaan	-	-	-	-	-	-
Penjualan unit penyertaan	(8.202.888.973)	-	-	-	-	(8.202.888.973)
Pembelian kembali unit penyertaan	7.192.697.136	-	-	-	-	7.192.697.136
<b>Penghasilan Komprehensif Lain</b>	-	-	-	-	-	-
<b>Saldo Per 31 Desember 2022</b>	<b>19.066.090.969</b>	<b>(3.589.959.694)</b>	-	-	-	<b>15.476.131.274</b>
<b>Perubahan Aset Bersih pada Tahun 2023</b>						
Penghasilan komprehensif tahun berjalan	-	308.778.470	-	-	-	308.778.470
Transaksi dengan pemegang unit penyertaan						
Distribusi kepada pemegang unit penyertaan	-	-	-	-	-	-
Penjualan unit penyertaan	37.476.367	-	-	-	-	37.476.367
Pembelian kembali unit penyertaan	(4.870.829.245)	-	-	-	-	(4.870.829.245)
<b>Penghasilan Komprehensif Lain</b>	-	-	-	-	-	-
<b>Saldo Per 31 Desember 2023</b>	<b>14.232.738.091</b>	<b>(3.281.181.224)</b>	-	-	-	<b>10.951.556.865</b>

Catatan atas laporan keuangan terlampir merupakan bagian yang tidak terpisahkan dari laporan keuangan secara keseluruhan

**REKSA DANA CAPITAL OPTIMAL EQUITY**  
**LAPORAN ARUS KAS**

Untuk tahun yang berakhir pada tanggal 31 Desember 2023

*(Disajikan dalam Rupiah, kecuali dinyatakan lain)*

	<b>2023</b>	<b>2022</b>
<b>Arus Kas Dari Aktivitas Operasi</b>		
Penerimaan bunga	28.174.730	729.729.915
Penerimaan dividen	633.146.082	484.141.954
Penerimaan lainnya	410.685	858.484
Pembayaran biaya investasi	(445.363.745)	(635.682.540)
Pembelian dan penjualan portofolio efek, bersih	4.648.992.458	238.891.322
Pembayaran pajak penghasilan	36.136.200	(4.484.109)
Pembayaran lainnya	(81.860)	(171.697)
<b>Total Bersih Arus Kas Diperoleh Dari (Digunakan Untuk) Aktivitas Operasi</b>	<b>4.901.414.550</b>	<b>813.283.329</b>
<b>Arus Kas Dari Aktivitas Pendanaan</b>		
Penjualan unit penyertaan	37.476.367	(8.202.888.973)
Pembelian kembali unit penyertaan	(4.870.829.245)	7.192.697.136
<b>Total Bersih Arus Kas Diperoleh Dari (Digunakan Untuk) Aktivitas Pendanaan</b>	<b>(4.833.352.878)</b>	<b>(1.010.191.837)</b>
<b>Kenaikan (Penurunan) Kas dan Setara Kas</b>	<b>68.061.672</b>	<b>(196.908.508)</b>
Kas dan Setara Kas Pada Awal Periode	258.283.694	455.192.201
<b>Kas dan Setara Kas Pada Akhir Periode</b>	<b>326.345.366</b>	<b>258.283.694</b>

Catatan atas laporan keuangan terlampir merupakan bagian yang tidak terpisahkan dari laporan keuangan secara keseluruhan

**REKSA DANA CAPITAL OPTIMAL EQUITY  
CATATAN ATAS LAPORAN KEUANGAN**

Untuk tahun yang berakhir pada tanggal 31 Desember 2023

*(Disajikan dalam Rupiah, kecuali dinyatakan lain)*

---

## 1. Umum

Reksa Dana Capital Optimal Equity selanjutnya disebut Reksa Dana adalah Reksa Dana berbentuk Kontrak Investasi Kolektif bersifat terbuka berdasarkan Undang-Undang Pasar Modal No. 8 tahun 1995, Peraturan Otoritas Jasa Keuangan No.23/POJK/04/2016 tentang Reksa Dana Berbentuk Kontrak Investasi Kolektif, Peraturan Otoritas Jasa Keuangan No. 02/POJK.04/2020 tentang Perubahan atas Peraturan Otoritas Jasa Keuangan No.23/POJK/04/2016 tentang Reksa Dana Berbentuk Kontrak Investasi Kolektif, dan Peraturan Otoritas Jasa Keuangan Nomor 04 tahun 2023 tanggal 30 Maret 2023 tentang perubahan kedua atas Peraturan Otoritas Jasa Keuangan No.23/POJK/04/2016 tentang Reksa Dana Berbentuk Kontrak Investasi Kolektif.

Kontrak Investasi Kolektif Reksa Dana antara PT Capital Asset Management sebagai Manajer Investasi dan PT Bank DBS Indonesia sebagai Bank Kustodian dituangkan dalam Akta No. 05 tanggal 05 Desember 2016 dari Leolin Jayayanti, S.H., M.Kn., Notaris di Jakarta. Kontrak Investasi Kolektif telah diubah dengan Akta Addendum II No. 11 tanggal 16 April 2019 dari Pratiwi Handayani, S.H., Notaris di Jakarta, mengenai perubahan alamat Manajer Investasi.

Sesuai dengan Kontrak Investasi Kolektif, tujuan investasi Reksa Dana adalah untuk memberikan pertumbuhan investasi yang sesuai dengan tingkat risiko optimal dalam jangka panjang dengan berinvestasi pada efek bersifat ekuitas yang ditawarkan melalui Penawaran Umum dan/atau diperdagangkan di Bursa Efek baik di dalam maupun di luar negeri, dengan berinvestasi pada Reksa Dana dengan kapitalisasi besar maupun Reksa Dana yang berkapitalisasi kecil.

Sesuai dengan tujuan investasinya, Manajer Investasi akan menginvestasikan Reksa Dana dengan target komposisi investasi berdasarkan perubahan Kontrak Investasi Kolektif sebagai berikut:

- a. Minimal 80% (delapan puluh persen) dan maksimal 100% (seratus persen) dari Nilai Aktiva Bersih pada efek bersifat ekuitas yang diterbitkan oleh korporasi berbadan hukum Indonesia yang ditawarkan melalui Penawaran Umum dan/atau diperdagangkan di bursa efek baik di dalam maupun di luar negeri.
- b. Minimal sebesar 0% (nol persen) dan maksimal sebesar 20% (dua puluh persen) dari Nilai Aktiva Bersih instrumen pasar uang dalam negeri yang mempunyai jatuh tempo kurang dari 1 tahun dan/atau deposito; dalam mata uang rupiah atau mata uang asing; sesuai peraturan perundang-undangan yang berlaku di Indonesia

Reksa Dana telah mendapat pernyataan efektif dari Otoritas Jasa Keuangan (OJK) sesuai dengan Surat No. S-6/D.04/2017 tanggal 12 Januari 2017.

Jumlah unit penyertaan yang ditawarkan selama masa penawaran sesuai dengan Kontrak Investasi Kolektif adalah secara terus-menerus sampai dengan jumlah 2.000.000.000 (dua miliar) unit penyertaan dengan nilai aset bersih awal sebesar Rp1.000,- (seribu Rupiah) per unit penyertaan.

PT Capital Asset Management sebagai Manajer Investasi didukung oleh tenaga profesional yang terdiri dari komite investasi dan tim pengelola investasi. Komite Investasi akan mengarahkan dan mengawasi Tim Pengelola Investasi dalam menjalankan kebijakan dan strategi investasi sehari-hari sesuai dengan tujuan Investasi. Komite Investasi terdiri dari:

Ketua : Darwin  
Anggota : Ngadiran Th  
Yo Hendrik

Tim Pengelola Investasi bertugas sebagai pelaksana harian atas kebijakan, strategi, dan eksekusi investasi yang telah diformulasikan bersama dengan Komite Investasi. Tim Pengelola Investasi terdiri dari:

Ketua : Wisnu Karto  
Anggota : Desmon Roy B Silitonga

**REKSA DANA CAPITAL OPTIMAL EQUITY**  
**CATATAN ATAS LAPORAN KEUANGAN**  
Untuk tahun yang berakhir pada tanggal 31 Desember 2023

(Disajikan dalam Rupiah, kecuali dinyatakan lain)

---

**1. Umum (lanjutan)**

Transaksi unit penyertaan dan nilai aset bersih per unit penyertaan dipublikasikan hanya pada hari-hari bursa, dimana hari terakhir bursa di bulan Desember 2023 dan 2022 masing-masing adalah tanggal 29 Desember 2023 dan 30 Desember 2022. Laporan keuangan Reksa Dana untuk tahun yang berakhir pada tanggal 31 Desember 2023 dan untuk tahun yang berakhir pada tanggal 31 Desember 2022 ini disajikan berdasarkan posisi aset bersih Reksa Dana pada tanggal 31 Desember 2023 dan 2022.

Laporan keuangan Reksa Dana untuk tahun yang berakhir pada tanggal 31 Desember 2023 telah diselesaikan dan diotorisasi untuk penerbitan pada tanggal 20 Maret 2024 oleh Manajer Investasi dan Bank Kustodian yang bertanggung jawab atas penyusunan dan penyajian laporan keuangan masing-masing sebagai Manajer Investasi dan Bank Kustodian sebagaimana tercantum dalam Kontrak Investasi Kolektif Reksa Dana Capital Optimal Equity, serta menurut peraturan dan perundangan yang berlaku atas laporan keuangan Reksa Dana tersebut.

**2. Ikhtisar Kebijakan Akuntansi**

Berikut ini adalah dasar penyajian laporan keuangan dan kebijakan akuntansi yang diterapkan dalam penyusunan laporan keuangan Reksa Dana.

**a. Dasar Penyajian Laporan Keuangan**

Laporan keuangan disusun dan disajikan sesuai dengan Standar Akuntansi Keuangan di Indonesia, meliputi pernyataan dan interpretasi yang dikeluarkan oleh Dewan Standar Akuntansi Keuangan Ikatan Akuntan Indonesia (IAI) dan peraturan regulator pasar modal Nomor X.D.1 "Laporan Reksa Dana", yang telah diperbarui dengan Peraturan Otoritas Jasa Keuangan Nomor: 33/POJK.4/2020 tentang Penyusunan Laporan Keuangan Produk Investasi Berbentuk Kontrak Investasi Kolektif dan Surat Edaran OJK Nomor: 14/SEOJK.04/2020 tentang Pedoman Perlakuan Akuntansi Produk Investasi KIK.

Laporan keuangan disusun berdasarkan konsep biaya perolehan (*historical cost*), kecuali beberapa akun tertentu disusun berdasarkan pengukuran lain, sebagaimana diuraikan dalam kebijakan akuntansi masing-masing akun tersebut. Laporan keuangan ini disusun dengan metode akrual, kecuali laporan arus kas.

Laporan arus kas disusun dengan menggunakan metode langsung dengan mengelompokkan arus kas dalam aktivitas operasi dan pendanaan. Aktivitas investasi tidak dikelompokkan terpisah karena aktivitas investasi adalah aktivitas operasi utama Reksa Dana.

Mata uang pelaporan yang digunakan untuk penyusunan dan penyajian laporan keuangan Reksa Dana adalah mata uang Rupiah (Rp) yang juga merupakan mata uang fungsional Reksa Dana. Angka-angka di laporan keuangan adalah dalam Rupiah, kecuali jumlah unit penyertaan beredar atau jumlah lain yang dinyatakan secara khusus.

Penyusunan laporan keuangan sesuai dengan Standar Akuntansi Keuangan di Indonesia mengharuskan Manajer Investasi membuat estimasi dan asumsi yang memengaruhi kebijakan akuntansi dan jumlah yang dilaporkan atas aset, liabilitas, pendapatan dan beban.

Walaupun estimasi dibuat berdasarkan pengetahuan terbaik Manajer Investasi atas kejadian dan tindakan saat ini, realisasi mungkin berbeda dengan jumlah yang diestimasi semula.

**b. Nilai Aset Bersih Reksa Dana**

Nilai Aset Bersih Reksa Dana dihitung dan ditentukan pada setiap akhir hari bursa dengan menggunakan nilai pasar wajar.

Nilai Aset Bersih per unit penyertaan dihitung berdasarkan Nilai Aset Bersih Reksa Dana pada setiap akhir hari bursa dibagi dengan jumlah unit penyertaan yang beredar.

**c. Portofolio Efek**

Portofolio efek terdiri dari efek bersifat ekuitas dan instrumen pasar uang.

**REKSA DANA CAPITAL OPTIMAL EQUITY**  
**CATATAN ATAS LAPORAN KEUANGAN**  
Untuk tahun yang berakhir pada tanggal 31 Desember 2023

*(Disajikan dalam Rupiah, kecuali dinyatakan lain)*

---

## 2. Ikhtisar Kebijakan Akuntansi (lanjutan)

### d. Instrumen Keuangan

Reksa Dana menerapkan PSAK 71, yang mensyaratkan pengaturan instrumen keuangan terkait klasifikasi dan pengukuran, penurunan nilai atas instrumen aset keuangan, dan akuntansi lindung nilai. Dengan demikian, kebijakan akuntansi yang berlaku untuk periode pelaporan kini adalah seperti tercantum dibawah ini.

Instrumen keuangan diakui pada saat Reksa Dana menjadi pihak dari ketentuan kontrak suatu instrumen keuangan.

#### **Klasifikasi, Pengukuran dan Pengakuan Aset Keuangan**

Klasifikasi dan pengukuran aset keuangan didasarkan pada model bisnis dan arus kas kontraktual. Reksa Dana menilai apakah arus kas aset keuangan tersebut semata-mata dari pembayaran pokok dan bunga. Aset keuangan diklasifikasikan dalam tiga kategori sebagai berikut:

- Aset keuangan yang diukur pada biaya perolehan diamortisasi;
- Aset keuangan yang diukur pada nilai wajar melalui laba rugi;
- Aset keuangan yang diukur pada nilai wajar melalui penghasilan komprehensif lain.

Reksa Dana menentukan klasifikasi aset keuangan tersebut pada pengakuan awal dan tidak bisa melakukan perubahan setelah penerapan awal tersebut.

Pada tanggal 31 Desember 2023, Reksa Dana memiliki Aset keuangan yang diukur pada biaya perolehan diamortisasi, liabilitas keuangan yang diukur pada biaya perolehan diamortisasi dan Aset keuangan yang diukur pada nilai wajar melalui laba rugi;

- Aset keuangan yang diukur pada biaya perolehan diamortisasi;

Klasifikasi ini berlaku untuk aset keuangan yang dikelola dalam model bisnis dimiliki untuk mendapatkan arus kas dan memiliki arus kas yang memenuhi kriteria "semata-mata dari pembayaran pokok dan bunga".

Pada pengakuan awal, piutang yang tidak memiliki komponen pendanaan yang signifikan, diakui sebesar harga transaksi. Aset keuangan lainnya awalnya diakui sebesar nilai wajar dikurangi biaya transaksi yang terkait. Aset keuangan ini selanjutnya diukur sebesar biaya perolehan diamortisasi menggunakan metode suku bunga efektif. Keuntungan atau kerugian pada penghentian atau modifikasi aset keuangan yang dicatat pada biaya perolehan diamortisasi diakui pada laba rugi.

- Aset keuangan yang diukur pada nilai wajar melalui laba rugi;

Klasifikasi ini berlaku untuk aset keuangan. Dalam semua kasus, biaya transaksi dibebankan pada laba rugi.

- Investasi ekuitas yang dimiliki untuk diperdagangkan atau dimana pilihan penghasilan komprehensif lain tidak berlaku. Keuntungan atau kerugian nilai wajar dan penghasilan dividen terkait diakui pada laba rugi.
- Instrumen utang yang tidak memiliki kriteria biaya perolehan diamortisasi atau nilai wajar melalui penghasilan komprehensif lain. Keuntungan atau kerugian nilai wajar selanjutnya akan dicatat pada laba rugi.

#### **Penghentian Pengakuan Aset Keuangan**

Aset keuangan dihentikan pengakuannya pada saat hak kontraktual Reksa Dana atas arus kas yang berasal dari aset keuangan tersebut kadaluwarsa, yaitu ketika aset dialihkan kepada pihak lain tanpa mempertahankan kontrol atau pada saat seluruh risiko dan manfaat telah ditransfer secara substansial. Liabilitas keuangan dihentikan pengakuannya jika liabilitas Reksa Dana kadaluwarsa, atau dilepaskan atau dibatalkan.



**REKSA DANA CAPITAL OPTIMAL EQUITY**  
**CATATAN ATAS LAPORAN KEUANGAN**  
Untuk tahun yang berakhir pada tanggal 31 Desember 2023

*(Disajikan dalam Rupiah, kecuali dinyatakan lain)*

---

## 2. Ikhtisar Kebijakan Akuntansi (lanjutan)

### d. Instrumen Keuangan (lanjutan)

#### **Penurunan Nilai Aset Keuangan**

Pada setiap periode pelaporan, Reksa Dana menilai apakah risiko kredit dari instrumen keuangan telah meningkat secara signifikan sejak pengakuan awal. Ketika melakukan penilaian, Reksa Dana menggunakan perubahan atas risiko gagal bayar yang terjadi sepanjang perkiraan usia instrumen keuangan daripada perubahan atas jumlah kerugian kredit ekspektasian. Dalam melakukan penilaian, Reksa Dana membandingkan antara risiko gagal bayar yang terjadi atas instrumen keuangan pada saat periode pelaporan dengan risiko gagal bayar yang terjadi atas instrumen keuangan pada saat pengakuan awal dan mempertimbangkan kewajaran serta ketersediaan informasi yang tersedia pada saat tanggal pelaporan terkait dengan kejadian masa lalu, kondisi terkini dan perkiraan atas kondisi ekonomi di masa depan, yang mengindikasikan kenaikan risiko kredit sejak pengakuan awal.

Reksa Dana menerapkan pendekatan yang disederhanakan untuk mengukur kerugian kredit ekspektasian yang menggunakan cadangan kerugian kredit ekspektasian seumur hidup untuk seluruh saldo piutang dan piutang lain-lain dan aset kontrak tanpa komponen pendanaan yang signifikan dan pendekatan umum untuk aset keuangan lainnya. Pendekatan umum termasuk penelaahan perubahan signifikan risiko kredit sejak terjadinya. Penelaahan kerugian kredit ekspektasian termasuk asumsi mengenai risiko gagal bayar dan tingkat kerugian ekspektasian. Untuk piutang, dalam pengkajian juga mempertimbangkan penggunaan peningkatan kredit. Untuk mengukur kerugian kredit ekspektasian, piutang telah dikelompokkan berdasarkan karakteristik risiko kredit dan jatuh tempo yang serupa.

#### **Liabilitas Keuangan**

Reksa Dana mengklasifikasikan liabilitas keuangannya sebagai kategori: (i) liabilitas keuangan yang diukur pada nilai wajar melalui laba rugi, dan (ii) liabilitas keuangan yang diukur pada biaya perolehan diamortisasi. Pada tanggal 31 Desember 2023, Reksa Dana hanya memiliki liabilitas keuangan yang diukur pada biaya perolehan diamortisasi.

Biaya perolehan diamortisasi dengan mendiskontokan nilai liabilitas menggunakan suku bunga efektif, kecuali dampak dari pendiskontoan tidak signifikan. Suku bunga efektif adalah tingkat diskonto yang menghasilkan arus kas di masa datang dari nilai tercatat, saat pengakuan awal. Dampak bunga dari penerapan metode suku bunga efektif diakui dalam laba rugi.

Pada saat pengakuan awal, utang usaha, akrual, liabilitas keuangan jangka pendek lainnya dan pinjaman diukur sebesar nilai wajar dikurangi biaya transaksi yang dapat diatribusikan langsung. Setelah pengakuan awal, liabilitas keuangan diukur pada biaya perolehan diamortisasi dengan menggunakan metode suku bunga efektif.

#### **Penentuan Nilai Wajar**

Nilai wajar instrumen keuangan pada tanggal laporan posisi keuangan adalah berdasarkan harga kuotasi di pasar aktif.

Apabila pasar untuk suatu instrumen keuangan tidak aktif, Reksa Dana menetapkan nilai wajar dengan menggunakan teknik penilaian. Teknik penilaian meliputi penggunaan transaksi-transaksi pasar yang wajar terkini antara pihak-pihak yang mengerti, berkeinginan, jika tersedia, referensi atas nilai wajar terkini dari instrumen lain yang secara substansial sama, analisa arus kas yang didiskonto dan model harga opsi.

**REKSA DANA CAPITAL OPTIMAL EQUITY**  
**CATATAN ATAS LAPORAN KEUANGAN**  
Untuk tahun yang berakhir pada tanggal 31 Desember 2023

(Disajikan dalam Rupiah, kecuali dinyatakan lain)

---

**2. Ikhtisar Kebijakan Akuntansi (lanjutan)**

**d. Instrumen Keuangan (lanjutan)**

**Penentuan Nilai Wajar (lanjutan)**

Reksa Dana mengklasifikasikan pengukuran nilai wajar dengan menggunakan hierarki nilai wajar yang mencerminkan signifikansi input yang digunakan untuk melakukan pengukuran. Hierarki pengukuran nilai wajar memiliki tingkat sebagai berikut:

1. Harga kuotasian (tidak disesuaikan) dalam pasar aktif untuk aset atau liabilitas yang identik (Tingkat 1);
2. Input selain harga kuotasian yang termasuk dalam tingkat 1 yang dapat di observasi untuk aset atau liabilitas, baik secara langsung (misalnya harga) atau secara tidak langsung (misalnya derivasi dari harga) (Tingkat 2);
3. Input untuk aset atau liabilitas yang bukan berdasarkan data pasar yang dapat di observasi (Tingkat 3).

Tingkat pada hierarki nilai wajar dimana pengukuran nilai wajar dikategorikan secara keseluruhan ditentukan berdasarkan input tingkat terendah yang signifikan terhadap pengukuran nilai wajar secara keseluruhan. Penilaian signifikansi suatu input tertentu dalam pengukuran nilai wajar secara keseluruhan memerlukan pertimbangan dengan memperhatikan faktor-faktor spesifik atas aset atau liabilitas tersebut.

**Instrumen Keuangan Saling Hapus**

Aset keuangan dan liabilitas keuangan saling hapus dan total neto-nya dilaporkan pada laporan posisi keuangan ketika terdapat hak yang berkekuatan hukum untuk melakukan saling hapus atas total yang telah diakui tersebut dan adanya niat untuk penyelesaian secara neto, atau untuk merealisasikan aset dan menyelesaikan liabilitas secara simultan. Hak saling hapus tidak kontinjen atas peristiwa di masa depan dan dapat dipaksakan secara hukum dalam situasi bisnis yang normal dan dalam peristiwa gagal bayar, atau peristiwa kepailitan atau kebangkrutan Reksa Dana atau pihak lawan.

**e. Pendapatan dan Beban**

Pendapatan bunga dari instrumen keuangan diakui secara akrual berdasarkan proporsi waktu, nilai nominal dan tingkat bunga yang berlaku. Sedangkan pendapatan lainnya merupakan pendapatan yang bukan berasal dari kegiatan investasi, termasuk di dalamnya pendapatan bunga atas jasa giro.

Pendapatan dividen diakui bila hak untuk menerima pembayaran ditetapkan. Dalam hal investasi saham di pasar aktif, hak tersebut biasanya ditetapkan pada tanggal eks (*ex-date*).

Beban diakui secara akrual. Beban yang berhubungan dengan jasa pengelolaan, jasa kustodian, jasa agen penjual dan beban lain-lain dihitung dan diakui secara akrual setiap hari berdasarkan Nilai Aset Bersih Reksa Dana. Sedangkan beban lainnya merupakan beban yang tidak terkait dengan kegiatan investasi dan biaya keuangan, termasuk di dalamnya beban atas pajak penghasilan final dari pendapatan bunga atas jasa giro yang timbul dari kegiatan diluar investasi.

Keuntungan atau kerugian yang belum direalisasi akibat kenaikan atau penurunan harga pasar (nilai wajar) serta keuntungan atau kerugian investasi yang telah direalisasi disajikan dalam laporan laba rugi dan penghasilan komprehensif lain tahun berjalan. Keuntungan dan kerugian yang telah direalisasi atas penjualan portofolio efek dihitung berdasarkan harga pokok yang menggunakan metode rata-rata tertimbang.

**f. Pajak Penghasilan**

Beban pajak terdiri dari pajak kini dan pajak tangguhan. Pajak diakui dalam laporan laba rugi dan penghasilan komprehensif lain, kecuali jika pajak tersebut terkait dengan transaksi atau kejadian yang diakui di pendapatan komprehensif lain atau langsung diakui ke ekuitas. Dalam hal ini, pajak tersebut masing-masing diakui dalam pendapatan komprehensif lain atau ekuitas.

**REKSA DANA CAPITAL OPTIMAL EQUITY**  
**CATATAN ATAS LAPORAN KEUANGAN**  
Untuk tahun yang berakhir pada tanggal 31 Desember 2023

*(Disajikan dalam Rupiah, kecuali dinyatakan lain)*

---

**2. Ikhtisar Kebijakan Akuntansi (lanjutan)**

**f. Pajak Penghasilan (lanjutan)**

Sesuai dengan peraturan pajak yang berlaku, pendapatan yang telah dikenakan pajak penghasilan final tidak lagi dilaporkan sebagai pendapatan kena pajak, dan semua beban sehubungan dengan pendapatan yang telah dikenakan pajak penghasilan final tidak dapat dikurangkan. Di sisi lain, baik pendapatan maupun beban tersebut dipakai dalam perhitungan laba rugi menurut akuntansi.

Pajak penghasilan yang tidak bersifat final, beban pajak penghasilan tahun berjalan ditentukan berdasarkan laba kena pajak dalam tahun yang bersangkutan yang dihitung berdasarkan tarif pajak yang berlaku.

Aset dan liabilitas pajak tangguhan diakui atas konsekuensi pajak tahun mendatang yang timbul dari perbedaan jumlah tercatat aset dan liabilitas menurut laporan keuangan dengan dasar pengenaan pajak aset dan liabilitas. Liabilitas pajak tangguhan diakui untuk semua perbedaan temporer kena pajak dan aset pajak tangguhan diakui untuk perbedaan temporer yang boleh dikurangkan serta rugi fiskal yang belum terkompensasi, sepanjang besar kemungkinan dapat dimanfaatkan untuk mengurangi laba kena pajak masa datang.

Aset dan liabilitas pajak tangguhan dapat saling hapus apabila terdapat hak yang berkekuatan hukum untuk melakukan saling hapus antara aset pajak kini dengan liabilitas pajak kini dan apabila aset dan liabilitas pajak penghasilan tangguhan dikenakan oleh otoritas perpajakan yang sama. Aset pajak kini dan liabilitas pajak kini akan saling hapus ketika Reksa Dana memiliki hak yang berkekuatan hukum untuk melakukan saling hapus dan adanya niat untuk melakukan penyelesaian saldo-saldo tersebut secara neto atau untuk merealisasikan dan menyelesaikan liabilitas secara bersamaan.

Koreksi terhadap liabilitas perpajakan diakui saat surat ketetapan pajak diterima atau jika mengajukan keberatan, pada saat keputusan atas keberatan tersebut telah ditetapkan.

**g. Transaksi dengan Pihak Berelasi**

Reksa Dana melakukan transaksi dengan pihak berelasi sebagaimana didefinisikan dalam PSAK 7 (revisi 2015) "Pengungkapan Pihak-Pihak Berelasi". Jenis transaksi dan saldo dengan pihak berelasi diungkapkan dalam catatan atas laporan keuangan.

**3. Penggunaan Pertimbangan, Estimasi dan Asumsi Signifikan oleh Manajemen**

Dalam penerapan kebijakan akuntansi Reksa Dana, seperti yang diungkapkan dalam Catatan 2 atas laporan keuangan, Manajer Investasi harus membuat pertimbangan, estimasi dan asumsi atas nilai tercatat aset dan liabilitas yang tidak tersedia oleh sumber-sumber lain. Estimasi dan asumsi berdasarkan pada pengalaman historis dan faktor lain yang dipertimbangkan relevan.

Manajer Investasi berkeyakinan bahwa pengungkapan berikut telah mencakup ikhtisar pertimbangan, estimasi dan asumsi signifikan yang dibuat oleh Manajer Investasi, yang berdampak terhadap jumlah jumlah yang dilaporkan serta pengungkapan dalam laporan keuangan.

**a. Penggunaan Pertimbangan**

Pertimbangan-pertimbangan berikut dibuat dalam proses penerapan kebijakan akuntansi Reksa Dana yang memiliki dampak yang paling signifikan terhadap jumlah-jumlah yang diakui dalam laporan keuangan:

**Mata Uang Fungsional**

Mata uang fungsional Reksa Dana adalah mata uang lingkungan ekonomi utama dimana Reksa Dana beroperasi. Mata uang tersebut, antara lain, adalah yang paling mempengaruhi nilai portofolio efek dan unit penyertaan, mata uang dari Negara yang kekuatan persaingan dan peraturannya sebagian besar menentukan nilai portofolio efek dan unit penyertaan, dan merupakan mata uang yang mana dana dari aktivitas pendanaan dihasilkan.

**REKSA DANA CAPITAL OPTIMAL EQUITY**  
**CATATAN ATAS LAPORAN KEUANGAN**  
Untuk tahun yang berakhir pada tanggal 31 Desember 2023

*(Disajikan dalam Rupiah, kecuali dinyatakan lain)*

---

**3. Penggunaan Pertimbangan, Estimasi dan Asumsi Signifikan oleh Manajemen (lanjutan)**

**a. Penggunaan Pertimbangan (lanjutan)**

**Klasifikasi Aset Keuangan dan Liabilitas Keuangan**

Reksa Dana menentukan klasifikasi aset dan liabilitas tertentu sebagai aset keuangan dan liabilitas keuangan dengan menilai apakah aset dan liabilitas tersebut memenuhi definisi yang ditetapkan dalam PSAK No. 71 tahun 2020 Aset keuangan dan liabilitas keuangan dicatat sesuai dengan kebijakan akuntansi Reksa Dana sebagaimana diungkapkan dalam Catatan 2.

**Cadangan Kerugian Penurunan Nilai Aset Keuangan**

Cadangan kerugian penurunan nilai dipelihara pada jumlah yang dianggap memadai untuk menutup kemungkinan tidak tertagihnya aset keuangan. Pada setiap tanggal laporan posisi keuangan, Reksa Dana secara spesifik menelaah apakah telah terdapat bukti obyektif bahwa suatu aset keuangan telah mengalami penurunan nilai (tak tertagih).

Cadangan yang dibentuk adalah berdasarkan pengalaman penagihan masa lalu dan faktor lainnya yang mungkin mempengaruhi kolektibilitas, antara lain kemungkinan kesulitan likuiditas atau kesulitan keuangan yang signifikan yang dialami oleh debitur atau penundaan pembayaran yang signifikan.

Jika terdapat bukti obyektif penurunan nilai, maka saat dan besaran jumlah yang dapat ditagih diestimasi berdasarkan pengalaman dan kerugian masa lalu. Cadangan kerugian penurunan nilai dibentuk atas akun-akun yang diidentifikasi secara spesifik telah mengalami penurunan nilai. Suatu evaluasi atas piutang yang bertujuan untuk menentukan jumlah cadangan yang harus dibentuk dilakukan secara berkala sepanjang tahun. Oleh karena itu, saat dan besaran jumlah cadangan kerugian penurunan nilai yang tercatat pada saat periode dapat berbeda tergantung pada pertimbangan dan estimasi yang digunakan.

**Pajak Penghasilan**

Pertimbangan yang signifikan dibutuhkan untuk menentukan jumlah pajak penghasilan. Terdapat sejumlah transaksi dan perhitungan yang menimbulkan ketidakpastian penentuan jumlah pajak penghasilan karena interpretasi atas peraturan pajak yang berbeda.

**b. Estimasi dan Asumsi**

Asumsi utama mengenai masa depan dan sumber utama lain dalam mengestimasi ketidakpastian pada tanggal pelaporan yang mempunyai risiko signifikan yang dapat menyebabkan penyesuaian material terhadap nilai tercatat aset dan liabilitas dalam periode selanjutnya diungkapkan di bawah ini. Manajer Investasi mendasarkan asumsi dan estimasi pada parameter yang tersedia saat laporan keuangan disusun. Keadaan dan asumsi yang ada tentang perkembangan masa depan dapat berubah karena perubahan kondisi pasar yang timbul di luar kendali Manajer Investasi. Perubahan tersebut tercermin dalam asumsi ketika terjadi.

**Nilai Wajar Instrumen Keuangan**

Standar Akuntansi Keuangan di Indonesia mensyaratkan pengukuran aset keuangan dan liabilitas keuangan tertentu pada nilai wajarnya, dan penyajian ini mengharuskan penggunaan estimasi. Komponen pengukuran nilai wajar yang signifikan ditentukan berdasarkan bukti objektif yang dapat diverifikasi (seperti nilai tukar dan suku bunga), sedangkan saat dan besaran perubahan nilai wajar dapat menjadi berbeda karena penggunaan metode penilaian yang berbeda.

**REKSA DANA CAPITAL OPTIMAL EQUITY**  
**CATATAN ATAS LAPORAN KEUANGAN**  
 Untuk tahun yang berakhir pada tanggal 31 Desember 2023

(Disajikan dalam Rupiah, kecuali dinyatakan lain)

**4. Portofolio Efek**

**Ikhtisar Portofolio Efek**

Saldo portofolio efek pada tanggal 31 Desember 2023 dan 2022 adalah sebagai berikut:

**31 Desember 2023**

Jenis Efek	Tingkat Bunga (%) per Tahun	Jatuh Tempo	Level Hierarki	Peringkat Efek	Jumlah Lembar Saham	Harga Perolehan Rata-rata	Nilai Wajar	Persentase % Terhadap Total Portofolio Efek
<b>Efek Bersifat Ekuitas</b>								
<b>Saham</b>								
PT Bank Rakyat Indonesia (Persero) Tbk	-	-	1	-	182.700	784.937.909	1.045.957.500	10,21%
PT Bank Central Asia Tbk	-	-	1	-	110.500	749.779.780	1.038.700.000	10,14%
PT Bank Mandiri (Persero) Tbk	-	-	1	-	166.300	604.902.411	1.006.115.000	9,82%
PT Telkom Indonesia (Persero) Tbk	-	-	1	-	221.100	863.584.892	873.345.000	8,53%
PT Astra International Tbk	-	-	1	-	87.900	548.262.077	496.635.000	4,85%
PT Bank Negara Indonesia (Persero) Tbk	-	-	1	-	88.500	353.592.287	475.687.500	4,64%
PT Jasa Marga (Persero) Tbk	-	-	1	-	54.700	185.099.864	266.389.000	2,60%
PT Indofood Sukses Makmur Tbk	-	-	1	-	39.900	256.497.646	257.355.000	2,51%
PT Kalbe Farma Tbk	-	-	1	-	154.300	256.546.621	248.423.000	2,43%
PT. XL Axiata Tbk	-	-	-	-	-	-	-	-
d/h (Excelcomindo Pratama Tbk)	-	-	1	-	116.300	285.146.780	232.600.000	2,27%
PT Mayora Indah Tbk	-	-	1	-	84.100	209.775.281	209.409.000	2,04%
PT Medikaloka Hermina Tbk	-	-	1	-	137.700	208.456.648	205.173.000	2,00%
PT Sumber Alfaria Trijaya Tbk	-	-	1	-	69.500	160.752.650	203.635.000	1,99%
PT Indofood CBP Sukses Makmur Tbk	-	-	1	-	18.400	165.872.513	194.580.000	1,90%
PT Indosat Tbk	-	-	1	-	19.400	152.333.106	181.875.000	1,78%
PT Medco Energi Internasional Tbk	-	-	1	-	156.000	128.918.586	180.180.000	1,76%
PT Bank Tabungan Negara (Persero) Tbk	-	-	1	-	135.700	194.880.328	169.625.000	1,66%
PT Semen Indonesia (Persero) Tbk	-	-	1	-	26.400	184.455.777	168.960.000	1,65%
PT Mitra Keluarga Karyasehat Tbk	-	-	1	-	53.400	143.532.895	152.190.000	1,49%
PT Bukalapak.com Tbk	-	-	1	-	703.700	239.551.219	151.999.200	1,48%
PT Indocement Tunggul Prakarsa Tbk	-	-	1	-	15.500	154.722.895	145.700.000	1,42%

**REKSA DANA CAPITAL OPTIMAL EQUITY**  
**CATATAN ATAS LAPORAN KEUANGAN**  
 Untuk tahun yang berakhir pada tanggal 31 Desember 2023

(Disajikan dalam Rupiah, kecuali dinyatakan lain)

**4. Portofolio Efek (lanjutan)**

**Ikhtisar Portofolio Efek (lanjutan)**

**31 Desember 2023**

Jenis Efek	Tingkat Bunga (%) per Tahun	Jatuh Tempo	Level Hierarki	Peringkat Efek	Jumlah Lembar Saham	Harga Perolehan Rata-rata	Nilai Wajar	Persentase % Terhadap Total Portofolio Efek
<b>Efek Bersifat Ekuitas (lanjutan)</b>								
<b>Saham (lanjutan)</b>								
PT Charoen Pokphand Indonesia Tbk	-	-	1	-	28.300	156.011.436	142.207.500	1,39%
PT Merdeka Copper Gold Tbk	-	-	1	-	51.500	167.104.907	139.050.000	1,36%
PT Summarecon Agung Tbk	-	-	1	-	233.200	131.326.000	134.090.000	1,31%
PT Indo Tambangraya Megah Tbk	-	-	1	-	4.800	125.380.000	123.120.000	1,20%
PT Sarana Menara Nusantara Tbk	-	-	1	-	116.700	127.757.594	115.533.000	1,13%
PT United Tractors Tbk	-	-	1	-	5.100	141.900.127	115.387.500	1,13%
PT Aneka Tambang Tbk	-	-	1	-	63.800	134.121.899	108.779.000	1,06%
PT Indah Kiat Pulp & Paper Tbk	-	-	1	-	12.300	110.537.612	102.397.500	1,00%
PT GoTo Gojek Tokopedia Tbk	-	-	1	-	1.154.100	254.307.783	99.252.600	0,97%
PT Hanjaya Mandala Sampoerna Tbk	-	-	1	-	110.400	112.177.943	98.808.000	0,96%
PT Ciputra Development Tbk	-	-	1	-	74.000	78.470.328	86.580.000	0,85%
PT Adaro Energy Indonesia Tbk	-	-	1	-	35.700	103.711.497	84.966.000	0,83%
PT AKR Corporindo Tbk	-	-	1	-	55.700	77.285.911	82.157.500	0,80%
PT Unilever Indonesia Tbk	-	-	1	-	23.100	97.079.649	81.543.000	0,80%
PT Erajaya Swasembada Tbk	-	-	1	-	190.300	105.909.126	81.067.800	0,79%
PT Bumi Serpong Damai Tbk	-	-	1	-	64.000	63.608.193	69.120.000	0,67%
PT Japfa Comfeed Indonesia Tbk	-	-	1	-	57.600	76.032.000	67.968.000	0,66%
PT Pertamina Geothermal Energy Tbk	-	-	1	-	54.400	57.120.000	63.648.000	0,62%
PT Bank Jago Tbk	-	-	1	-	19.300	58.093.000	55.970.000	0,55%
PT Midi Utama Indonesia Tbk	-	-	1	-	126.200	56.790.000	54.266.000	0,53%
PT Surya Citra Media Tbk	-	-	1	-	309.400	51.360.400	52.598.000	0,51%
PT Bukit Asam Tbk	-	-	1	-	21.400	66.304.575	52.216.000	0,51%
PT Ace Hardware Indonesia Tbk	-	-	1	-	70.100	38.379.750	50.472.000	0,49%
PT Elnusa Tbk	-	-	1	-	126.000	40.068.000	48.888.000	0,48%

**REKSA DANA CAPITAL OPTIMAL EQUITY**  
**CATATAN ATAS LAPORAN KEUANGAN**  
 Untuk tahun yang berakhir pada tanggal 31 Desember 2023

(Disajikan dalam Rupiah, kecuali dinyatakan lain)

**4. Portofolio Efek (lanjutan)**

**Ikhtisar Portofolio Efek (lanjutan)**

**31 Desember 2023**

Jenis Efek	Tingkat Bunga (%) per Tahun	Jatuh Tempo	Level Hierarki	Peringkat Efek	Jumlah Lembar Saham	Harga Perolehan Rata-rata	Nilai Wajar	Persentase % Terhadap Total Portofolio Efek
<b>Efek Bersifat Ekuitas (lanjutan)</b>								
<b>Saham (lanjutan)</b>								
PT Merdeka Battery Materials	-	-	1	-	87.000	82.650.000	48.720.000	0,48%
PT Mitra Adiperkasa Tbk	-	-	1	-	27.200	39.248.976	48.688.000	0,48%
PT Vale Indonesia Tbk d/h (International Nickel Indonesia Tbk)	-	-	1	-	9.800	55.991.099	42.238.000	0,41%
PT Surya Esa Perkasa Tbk	-	-	1	-	68.400	40.014.000	36.252.000	0,35%
PT Bank Syariah Indonesia Tbk	-	-	1	-	16.000	27.120.000	27.840.000	0,27%
PT Barito Pacific Tbk	-	-	1	-	17.192	25.853.192	22.865.360	0,22%
<b>Total Efek Bersifat Ekuitas</b>					<b>5.874.992</b>	<b>9.533.317.162</b>	<b>10.241.221.961</b>	<b>100%</b>
<b>Total Portofolio Efek</b>						<b>9.533.317.162</b>	<b>10.241.221.961</b>	<b>100%</b>

**REKSA DANA CAPITAL OPTIMAL EQUITY**  
**CATATAN ATAS LAPORAN KEUANGAN**  
 Untuk tahun yang berakhir pada tanggal 31 Desember 2023

(Disajikan dalam Rupiah, kecuali dinyatakan lain)

**4. Portofolio Efek (lanjutan)**

**Ikhtisar Portofolio Efek (lanjutan)**

**31 Desember 2022**

Jenis Efek	Tingkat Bunga (%) per Tahun	Jatuh Tempo	Level Hierarki	Peringkat Efek	Jumlah Lembar Saham	Harga Perolehan Rata-rata	Nilai Wajar	Persentase % Terhadap Total Portofolio Efek
<b>Efek Bersifat Ekuitas</b>								
<b>Saham</b>								
PT Bank Rakyat Indonesia Tbk.	-	-	1	-	295.200	1.181.812.604	1.458.288.000	9,62%
PT Bank Central Asia Tbk	-	-	1	-	169.400	1.056.197.972	1.448.370.000	9,56%
PT Bank Mandiri Tbk.	-	-	1	-	127.800	929.723.730	1.268.415.000	8,37%
PT Telkom Indonesia Tbk	-	-	1	-	330.100	1.294.131.099	1.237.875.000	8,17%
PT Astra International Tbk.	-	-	1	-	148.400	933.480.464	845.880.000	5,58%
PT Merdeka Copper Gold Tbk	-	-	1	-	117.800	451.820.777	485.336.000	3,20%
PT Bank Negara Indonesia Tbk.	-	-	1	-	47.700	355.556.185	440.032.500	2,90%
PT Adaro Energy Tbk	-	-	1	-	105.800	304.133.695	407.330.000	2,69%
PT Kalbe Farma Tbk	-	-	1	-	154.800	239.620.632	323.532.000	2,13%
PT Indofood Sukses Makmur Tbk.	-	-	1	-	47.700	306.699.879	320.782.500	2,12%
PT Charoen Pokphand Indonesia Tbk.	-	-	1	-	53.500	310.707.389	302.275.000	1,99%
PT Perusahaan Gas Negara Tbk	-	-	1	-	168.300	251.582.382	296.208.000	1,95%
PT Indofood CPB Sukses Makmur Tbk	-	-	1	-	25.400	228.976.187	254.000.000	1,68%
PT XL Axiata Tbk	-	-	1	-	117.500	305.046.168	251.450.000	1,66%
PT Unilever Indonesia Tbk	-	-	1	-	51.600	280.648.711	242.520.000	1,60%
PT Tambang Batubara Tbk	-	-	1	-	60.200	186.520.345	222.138.000	1,47%
PT Bumi Serpong Damai Tbk	-	-	1	-	239.900	238.431.334	220.708.000	1,46%
PT United Tractor Tbk	-	-	1	-	8.200	228.779.097	213.815.000	1,41%
PT Semen Indonesia Tbk	-	-	1	-	32.000	232.700.236	210.400.000	1,39%
PT Bank Tabungan Negara Tbk.	-	-	1	-	153.500	248.525.876	207.225.000	1,37%
PT Aneka Tambang Tbk.	-	-	1	-	98.500	207.614.660	195.522.500	1,29%
PT Mitra Keluarga Karyasehat Tbk	-	-	1	-	53.400	143.532.895	170.346.000	1,12%
PT Goto Gojek Tokopedia Tbk	-	-	1	-	1.787.500	641.888.234	162.662.500	1,07%
PT Erajaya Swasembada Tbk.	-	-	1	-	408.400	227.290.000	160.092.800	1,06%



**REKSA DANA CAPITAL OPTIMAL EQUITY**  
**CATATAN ATAS LAPORAN KEUANGAN**  
 Untuk tahun yang berakhir pada tanggal 31 Desember 2023

(Disajikan dalam Rupiah, kecuali dinyatakan lain)

**4. Portofolio Efek (lanjutan)**

**Ikhtisar Portofolio Efek (lanjutan)**

**31 Desember 2022**

Jenis Efek	Tingkat Bunga (%) per Tahun	Jatuh Tempo	Level Hierarki	Peringkat Efek	Jumlah Lembar Saham	Harga Perolehan Rata-rata	Nilai Wajar	Persentase % Terhadap Total Portofolio Efek
<b>Efek Bersifat Ekuitas (lanjutan)</b>								
<b>Saham (lanjutan)</b>								
PT Medco Energi International Tbk.	-	-	1	-	156.000	128.918.586	158.340.000	1,04%
PT Indocement Tunggul Prakarsa Tbk	-	-	1	-	15.200	147.080.000	150.480.000	0,99%
PT International Nickel Tbk	-	-	1	-	21.100	120.552.263	149.810.000	0,99%
PT Jasa Marga Tbk	-	-	1	-	49.500	176.784.631	147.510.000	0,97%
PT Surya Esa Perkasa Tbk	-	-	1	-	155.000	170.500.000	141.825.000	0,94%
PT Gudang Garam Tbk	-	-	1	-	7.200	225.371.234	129.600.000	0,86%
PT Bekasi Fajar Industrial Estate Tbk.	-	-	1	-	902.800	122.178.000	120.072.400	0,79%
PT Sarana Menara Nusantara Tbk	-	-	1	-	104.700	124.430.534	115.170.000	0,76%
PT Bank Neo Commerce Tbk	-	-	1	-	171.000	197.294.450	110.295.000	0,73%
PT Sumber Alfaria Trija Tbk.	-	-	1	-	39.900	63.096.612	105.735.000	0,70%
PT Medikaloka Hermina Tbk	-	-	1	-	61.400	90.389.688	95.170.000	0,63%
PT Indo Tambangraya Megah Tbk	-	-	1	-	2.400	69.669.785	93.660.000	0,62%
PT Hanjaya Mandala Sampoerna Tbk	-	-	1	-	101.000	202.614.725	84.840.000	0,56%
PT Saratoga Investama Tbk	-	-	1	-	33.300	97.408.590	84.249.000	0,56%
PT Akr Corporindo Tbk	-	-	1	-	58.900	81.871.000	82.460.000	0,54%
PT Mayora Indah Tbk	-	-	1	-	32.300	82.042.000	80.750.000	0,53%
PT Bukalapak.Com Tbk	-	-	1	-	306.100	160.428.819	80.198.200	0,53%
PT Sido Muncul Tbk	-	-	1	-	101.500	86.530.238	76.632.500	0,51%
PT Pakuwon Jati Tbk	-	-	1	-	166.200	82.269.000	75.787.200	0,50%
PT Adaro Minerals Indonesia Tbk	-	-	1	-	44.500	76.136.927	75.427.500	0,50%
PT Ciputra Development Tbk.	-	-	1	-	80.000	81.600.000	75.200.000	0,50%
PT Surya Citra Media Tbk	-	-	1	-	353.800	115.961.028	72.882.800	0,48%
PT Barito Pasific Tbk.	-	-	1	-	93.592	79.638.557	70.661.960	0,47%
PT Japfa Comfeed Indonesia Tbk.	-	-	1	-	54.000	104.160.000	69.930.000	0,46%

**REKSA DANA CAPITAL OPTIMAL EQUITY**  
**CATATAN ATAS LAPORAN KEUANGAN**  
 Untuk tahun yang berakhir pada tanggal 31 Desember 2023

(Disajikan dalam Rupiah, kecuali dinyatakan lain)

**4. Portofolio Efek (lanjutan)**

**Ikhtisar Portofolio Efek (lanjutan)**

**31 Desember 2022**

Jenis Efek	Tingkat Bunga (%) per Tahun	Jatuh Tempo	Level Hierarki	Peringkat Efek	Jumlah Lembar Saham	Harga Perolehan Rata-rata	Nilai Wajar	Persentase % Terhadap Total Portofolio Efek
<b>Efek Bersifat Ekuitas (lanjutan)</b>								
<b>Saham (lanjutan)</b>								
PT Timah Tbk	-	-	1	-	58.100	83.083.000	67.977.000	0,45%
PT Smartfren Telecom Tbk	-	-	1	-	894.700	101.323.538	59.050.200	0,39%
PT Waskita Karya Tbk	-	-	1	-	162.000	76.788.195	58.320.000	0,38%
PT BFI Finance Indonesia Tbk.	-	-	1	-	53.500	70.486.250	56.442.500	0,37%
PT Elang Mahkota Teknologi Tbk.	-	-	1	-	45.100	103.448.246	46.453.000	0,31%
PT Astra Agro Lestari Tbk.	-	-	1	-	5.100	60.471.517	40.927.500	0,27%
PT Adi Sarana Armada Tbk	-	-	1	-	43.800	103.086.178	33.945.000	0,22%
<b>Total Efek Bersifat Ekuitas</b>					<b>9.176.292</b>	<b>14.271.034.142</b>	<b>14.155.005.560</b>	<b>93,40%</b>
<b>Instrumen Pasar Uang</b>								
<b>Deposito Berjangka</b>								
PT Bank Nationalnobu Tbk	4,20%	15/01/2023	-	-	-	500.000.000	500.000.000	3,30%
PT Bank Nationalnobu Tbk	4,40%	30/01/2023	-	-	-	500.000.000	500.000.000	3,30%
<b>Total Instrumen Pasar Uang</b>						<b>1.000.000.000</b>	<b>1.000.000.000</b>	<b>6,60%</b>
<b>Total Portofolio Efek</b>						<b>15.271.034.142</b>	<b>15.155.005.560</b>	<b>100%</b>

**REKSA DANA CAPITAL OPTIMAL EQUITY**  
**CATATAN ATAS LAPORAN KEUANGAN**  
 Untuk tahun yang berakhir pada tanggal 31 Desember 2023

(Disajikan dalam Rupiah, kecuali dinyatakan lain)

**5. Waran**

Merupakan transaksi waran pada PT Bank Tabungan Negara Tbk. pada 31 Desember 2022 sebesar Rp 3.718.

**6. Kas**

	<b>2023</b>	<b>2022</b>
PT Bank DBS Indonesia	315.941.336	258.283.694
PT Bank Central Asia Tbk	9.034.030	-
PT Bank Mandiri (Persero) Tbk	1.270.000	-
PT Bank Mega	100.000	-
<b>Jumlah</b>	<b>326.345.366</b>	<b>258.283.694</b>

**7. Piutang Transaksi Efek**

Merupakan piutang atas penjualan efek yang belum terselesaikan. Saldo pada 31 Desember 2023 dan 2022 masing-masing sebesar Rp 794.809.756 dan Rp 74.749.066.

**8. Piutang Bunga dan Dividen**

	<b>2023</b>	<b>2022</b>
Instrumen pasar uang	-	980.822
Dividen	7.139.286	-
<b>Jumlah</b>	<b>7.139.286</b>	<b>980.822</b>

Reksa Dana tidak membentuk penyisihan kerugian penurunan nilai atas piutang bunga karena Manajer Investasi berpendapat bahwa seluruh piutang bunga tersebut dapat ditagih.

**9. Pajak Dibayar di Muka**

	<b>2023</b>	<b>2022</b>
Akun ini merupakan klaim atas kelebihan pembayaran pajak yang terdiri dari :		
2023	3.491.856	-
2022	-	3.478.028
2021	-	35.721.303
<b>Jumlah</b>	<b>3.491.856</b>	<b>39.199.331</b>

Berdasarkan Surat Ketetapan Pajak Lebih Bayar (SKPLB) pajak penghasilan badan tahun 2022 No. 00006/406/22/014/23 tanggal 11 Desember 2023 Reksa Dana ditetapkan lebih bayar pajak sebesar Rp 3.478.028 dan telah menerima pengembalian atas kelebihan pembayaran pajak tersebut. Reksa Dana juga telah memperoleh ketetapan lebih bayar sebesar Rp 35.721.303 atas pajak penghasilan badan tahun 2021 berdasarkan Surat Ketetapan Pajak (SKPLB) No. 00004/406/21/014/23 tanggal 14 Februari 2023 dan telah menerima pengembalian atas kelebihan pembayaran pajak tersebut.

**10. Piutang Lain-Lain**

Merupakan piutang atas penjualan unit penyertaan pada 31 Desember 2023 masing sebesar Rp 110.000.

**11. Uang Muka Diterima Atas Pemesanan Unit Penyertaan**

Merupakan uang muka yang diterima atas pemesanan unit penyertaan pada 31 Desember 2023 sebesar Rp 9.484.030.

**REKSA DANA CAPITAL OPTIMAL EQUITY**  
**CATATAN ATAS LAPORAN KEUANGAN**  
 Untuk tahun yang berakhir pada tanggal 31 Desember 2023  
 (Disajikan dalam Rupiah, kecuali dinyatakan lain)

**12. Utang Transaksi Efek**

Merupakan Utang atas pembelian efek 31 Desember 2023 sebesar Rp 371.560.736.

**13. Liabilitas Atas Pembelian Kembali Unit Penyertaan**

Merupakan Liabilitas atas pembelian kembali unit penyertaan. Saldo pada 31 Desember 2023 dan 2022 masing sebesar Rp 103.296.

**14. Beban Akrua**

	2023	2022
Beban Pengelolaan Investasi (catatan 23)	21.619.476	29.651.566
Beban Kustodian (catatan 24)	1.621.459	2.223.866
Lain-lain	16.706.581	20.075.493
<b>Jumlah</b>	<b>39.947.516</b>	<b>51.950.925</b>

**15. Liabilitas Atas Biaya Pembelian Kembali Unit Penyertaan**

Merupakan Liabilitas atas biaya pembelian kembali unit penyertaan pada 31 Desember 2023 sebesar Rp 361.

**16. Utang Pajak**

PPH pasal 23	74.705	36.696
PPH pasal 25	387.984	-
PPH pasal 4 ayat 2	2.732	-
<b>Jumlah</b>	<b>465.421</b>	<b>36.696</b>

**17. Unit Penyertaan Beredar**

Jumlah unit penyertaan yang dimiliki oleh pemodal lain pada tanggal 31 Desember 2023 sebagai berikut :

Pemegang Unit Penyertaan	2023		
	Unit Penyertaan	Nilai Aset Bersih	Persentase Terhadap Total Unit Penyertaan
Manajer Investasi	3.861,9283	3.813.299	0,03%
Pemodal Lainnya	11.087.355,0452	10.947.743.567	99,97%
<b>Jumlah</b>	<b>11.091.216,9735</b>	<b>10.951.556.866</b>	<b>100%</b>

Jumlah unit penyertaan yang dimiliki oleh pemodal lain pada tanggal 31 Desember 2022 sebagai berikut :

Pemegang Unit Penyertaan	2022		
	Unit Penyertaan	Nilai Aset Bersih	Persentase Terhadap Total Unit Penyertaan
Manajer Investasi	-	-	0%
Pemodal Lainnya	15.972.761,2610	15.476.131.274	100%
<b>Jumlah</b>	<b>15.972.761,2610</b>	<b>15.476.131.274</b>	<b>100%</b>

**18. Pendapatan Bunga**

Akun ini merupakan pendapatan bunga yang diterima dari instrumen pasar uang. Pendapatan diterima sampai dengan tanggal 31 Desember 2023 dan 2022 masing-masing sebesar Rp 34.333.194 dan Rp 52.401.228.

**REKSA DANA CAPITAL OPTIMAL EQUITY**  
**CATATAN ATAS LAPORAN KEUANGAN**  
Untuk tahun yang berakhir pada tanggal 31 Desember 2023

*(Disajikan dalam Rupiah, kecuali dinyatakan lain)*

**19. Pendapatan Dividen**

Akun ini merupakan pendapatan dividen yang diterima dari efek bersifat ekuitas. Pendapatan diterima sampai dengan tanggal 31 Desember 2023 dan 2022 masing-masing sebesar Rp 633.146.082 dan Rp 484.141.954.

**20. Keuntungan (Kerugian) Investasi yang Telah Direalisasi**

Akun ini merupakan keuntungan (kerugian) dari penjualan portofolio efek sampai dengan tanggal 31 Desember 2023 dan 2022 masing-masing sebesar Rp (740.224.568) dan Rp 697.429.071.

**21. Keuntungan (Kerugian) Investasi yang Belum Direalisasi**

Akun ini merupakan peningkatan (penurunan) nilai wajar atau harga pasar portofolio efek yang belum di realisasi sampai dengan tanggal 31 Desember 2023 dan 2022 masing-masing sebesar Rp 823.929.664 dan Rp (161.852.209).

**22. Pendapatan Lainnya**

Akun ini merupakan pendapatan bunga yang diterima dari jasa giro. Pendapatan diterima sampai dengan tanggal 31 Desember 2023 dan 2022 masing-masing sebesar Rp 410.685 dan Rp 858.484.

**23. Beban Pengelolaan Investasi**

Akun ini merupakan imbalan jasa yang dibayarkan kepada PT Capital Asset Management sebagai Manajer Investasi maksimum sebesar 3% (tiga persen) per tahun dihitung secara harian dan dibayarkan setiap bulan dan atas beban tersebut dikenakan Pajak Pertambahan Nilai (PPN) sebesar 11%. Pemberian imbalan tersebut diatur berdasarkan kontrak investasi kolektif antara Manajer Investasi dan Bank Kustodian. Beban pengelolaan investasi yang belum dibayar dibukukan pada akun Beban Akrua (catatan 14).

Jumlah yang dibayarkan untuk tahun yang berakhir pada tanggal 31 Desember 2023 dan 2022 masing-masing sebesar Rp 330.179.875 dan Rp 371.988.849.

**24. Beban Kustodian**

Akun ini merupakan imbalan jasa yang dibayarkan kepada PT Bank DBS Indonesia, sebagai Bank Kustodian maksimum sebesar 0,15% (nol koma lima belas persen) per tahun dihitung secara harian dan dibayarkan setiap bulan dan atas beban tersebut dikenakan Pajak Pertambahan Nilai (PPN) sebesar 11%. Pemberian imbalan tersebut diatur berdasarkan kontrak investasi kolektif antara Manajer Investasi dan Bank Kustodian. Beban pengelolaan investasi yang belum dibayar dibukukan pada akun Beban Akrua (catatan 14).

Jumlah yang dibayarkan untuk tahun yang berakhir pada tanggal 31 Desember 2023 dan 2022 masing-masing sebesar Rp 24.763.494 dan Rp 27.899.164.

**25. Beban Lain-lain**

	<b>2023</b>	<b>2022</b>
Beban Transaksi	54.015.199	91.491.418
Beban Pajak Final	6.866.639	10.480.246
Lain-lain	26.909.520	44.405.121
<b>Jumlah</b>	<b>87.791.358</b>	<b>146.376.785</b>

**26. Beban Lainnya**

Akun ini merupakan beban pajak final atas pendapatan bunga yang diterima dari jasa giro. Beban pajak final atas pendapatan jasa giro sampai dengan tanggal 31 Desember 2023 dan 2022 masing-masing sebesar Rp 81.860 dan Rp 171.697.

**REKSA DANA CAPITAL OPTIMAL EQUITY  
CATATAN ATAS LAPORAN KEUANGAN**

Untuk tahun yang berakhir pada tanggal 31 Desember 2023

*(Disajikan dalam Rupiah, kecuali dinyatakan lain)*

---

## **27. Perpajakan**

### **a. Pajak Penghasilan**

Reksa Dana berbentuk Kontrak Investasi Kolektif adalah subjek pajak. Objek pajak penghasilan terbatas hanya pada penghasilan yang diterima oleh Reksa Dana, sedangkan pembagian laba yang dibayarkan Reksa Dana kepada pemegang unit penyertaan, termasuk keuntungan atas pelunasan kembali unit penyertaan bukan merupakan objek pajak penghasilan.

Berdasarkan Undang-Undang Republik Indonesia No. 7 tahun 2021 tentang Harmonisasi Peraturan Perpajakan yang merupakan Perubahan Kelima atas Undang-Undang No. 7 Tahun 1983 tentang Pajak Penghasilan dan Peraturan Pemerintah No. 16 Tahun 2009 yang diterbitkan pada tanggal 9 Februari 2009, dan telah direvisi dengan Peraturan Pemerintah No. 100 Tahun 2013 yang diterbitkan pada tanggal 31 Desember 2013 mengenai pajak penghasilan atas bunga dan/atau diskonto dari efek bersifat utang yang diterima dan/atau diperoleh oleh wajib pajak. Reksa Dana akan dikenakan pajak penghasilan final sebesar 5% sejak 1 Januari 2014 hingga 31 Desember 2020; dan 10% untuk tahun 2021 dan seterusnya.

Selanjutnya pada tanggal 30 Agustus 2021 berlaku Peraturan Pemerintah Republik Indonesia No. 91 tahun 2021 tentang perubahan ketiga atas peraturan pemerintah No. 16 tahun 2009 tentang pajak penghasilan atas penghasilan berupa bunga obligasi. Namun tidak ada perubahan atas tarif pajak penghasilan atas penghasilan bunga obligasi yang diterapkan dan/atau diperoleh wajib pajak Reksa Dana.

Berdasarkan Peraturan Pemerintah No. 123 Tahun 2015 dan peraturan pelaksanaannya, bunga dari instrumen pasar uang dan/atau rekening giro yang diterima dan/atau diperoleh wajib pajak Reksa Dana yang terdaftar pada Otorisasi Jasa Keuangan (OJK) dikenakan dengan tarif sebesar 20%.

Berdasarkan Undang-Undang No. 11 tahun 2020 tentang Cipta Kerja (UU Omnibus Law) yang mulai berlaku efektif sejak tanggal 2 November 2020 dan diberlakukannya Peraturan Pemerintah No. 55 tahun 2022 tanggal 20 Desember 2022 tentang Penyesuaian Pengaturan di Bidang Pajak Penghasilan yang merupakan turunan dari Undang-Undang No. 7 Tahun 2021 tentang Harmonisasi Peraturan Perpajakan yang merupakan Perubahan Kelima atas Undang-Undang No. 7 Tahun 1983 tentang Pajak Penghasilan, atas penghasilan dividen yang berasal dari dalam negeri yang diterima atau diperoleh Wajib Pajak Badan dalam negeri dikecualikan dari Objek Pajak Penghasilan.

Berdasarkan Undang-Undang Republik Indonesia No. 7 tahun 2021 tentang Harmonisasi Peraturan Perpajakan yang merupakan perubahan kelima atas Undang-undang No. 7 Tahun 1983 tentang Pajak Penghasilan dan Peraturan Pemerintah Republik Indonesia No. 55 tahun 2022 tentang Penyesuaian Pengaturan di Bidang Pajak Penghasilan. Tarif pajak penghasilan yang diterapkan atas penghasilan kena pajak bagi Wajib Pajak badan dalam negeri dan bentuk usaha tetap sebesar 22% (dua puluh dua persen) yang mulai berlaku pada Tahun Pajak 2022.

Sesuai Undang-Undang dan Peraturan Pemerintah tersebut, Reksa Dana menghitung pajak penghasilan badan untuk tahun yang berakhir pada tanggal 31 Desember 2023 menggunakan tarif sebesar 22%.

Pendapatan investasi Reksa Dana yang merupakan objek pajak penghasilan final disajikan dalam jumlah bruto sebelum pajak penghasilan final. Taksiran pajak penghasilan ditentukan berdasarkan penghasilan kena pajak dalam tahun yang bersangkutan berdasarkan tarif pajak yang berlaku.

**REKSA DANA CAPITAL OPTIMAL EQUITY**  
**CATATAN ATAS LAPORAN KEUANGAN**  
 Untuk tahun yang berakhir pada tanggal 31 Desember 2023

(Disajikan dalam Rupiah, kecuali dinyatakan lain)

**27. Perpajakan (lanjutan)**

**a. Pajak Penghasilan (lanjutan)**

	<b>2023</b>	<b>2022</b>
<b>(Rugi) laba sebelum pajak</b>	<b>308.778.470</b>	<b>526.542.033</b>
Ditambah (dikurangi):		
Kerugian (keuntungan) investasi yang telah direalisasi	740.224.568	(672.992.872)
Kerugian (keuntungan) investasi yang belum direalisasi	(823.929.664)	161.852.209
Pendapatan yang dikenakan pajak penghasilan bersifat final	(34.743.879)	(53.259.712)
Pendapatan yang bukan merupakan objek pajak	(633.146.082)	(484.141.954)
Beban untuk mendapatkan, menagih dan memelihara penghasilan yang bersifat final dan bukan objek pajak	435.868.088	535.784.553
Beban pajak final	6.948.499	10.651.942
<b>Jumlah</b>	<b>(308.778.470)</b>	<b>(502.105.834)</b>
<b>Penghasilan Kena Pajak Dibulatkan</b>	<b>-</b>	<b>24.436.199</b>
	<b>-</b>	<b>24.436.000</b>
<b>Pajak Penghasilan</b>	<b>-</b>	<b>4.655.806</b>
<b>Pajak Dibayar Dimuka</b>		
Pajak Penghasilan Pasal 23	-	-
Pajak Penghasilan Pasal 25	3.491.856	8.133.834
<b>Kurang (lebih) bayar pajak</b>	<b>(3.491.856)</b>	<b>(3.478.028)</b>
<b>b. Beban Pajak</b>		
Pajak kini (pajak penghasilan)	-	4.655.806
Pajak tangguhan	-	-
<b>Jumlah</b>	<b>-</b>	<b>4.655.806</b>
<b>c. Administrasi</b>		

Berdasarkan peraturan perpajakan Indonesia, Reksa Dana menghitung, menetapkan, dan membayar sendiri jumlah pajak yang terutang (*self assessment system*). Direktorat Jenderal Pajak dapat menetapkan dan mengubah liabilitas pajak dalam batas waktu lima tahun sejak tanggal terutangnya pajak.

**28. Sifat Dan Transaksi Pihak- Pihak Berelasi**

Sifat Pihak Berelasi

PT Capital Asset Management merupakan Manajer Investasi dari Reksa Dana Capital Optimal Equity

<b>Transaksi Pihak-Pihak Berelasi</b>	<b>2023</b>	<b>2022</b>
<b>Liabilitas</b>		
Jasa pengelolaan investasi	21.619.476	29.651.566
<b>Jumlah</b>	<b>21.619.476</b>	<b>29.651.566</b>
<b>Persentase Terhadap Jumlah Liabilitas</b>	<b>5,13%</b>	<b>56,92%</b>
<b>Beban Operasi</b>		
Beban pengelolaan investasi	330.179.875	371.988.849
<b>Jumlah</b>	<b>330.179.875</b>	<b>371.988.849</b>
<b>Persentase Terhadap Jumlah Beban Operasi</b>	<b>74,56%</b>	<b>68,08%</b>





**REKSA DANA CAPITAL OPTIMAL EQUITY**  
**CATATAN ATAS LAPORAN KEUANGAN**  
 Untuk tahun yang berakhir pada tanggal 31 Desember 2023

(Disajikan dalam Rupiah, kecuali dinyatakan lain)

**29. Instrumen Keuangan (lanjutan)**

**b. Nilai Wajar Instrumen Keuangan (lanjutan)**

Nilai tercatat dan pengukuran nilai wajar portofolio efek Reksa Dana pada tanggal 31 Desember 2023 dan 2022 adalah sebagai berikut:

	<b>2023</b>			
	<b>Nilai tercatat</b>	<b>Estimasi Nilai Wajar</b>		
		<b>Tingkat 1</b>	<b>Tingkat 2</b>	<b>Tingkat 3</b>
<b>Aset Keuangan</b>				
Aset keuangan yang diukur pada nilai wajar melalui laporan rugi laba				
Portofolio efek				
Efek bersifat ekuitas	10.241.221.961	10.241.221.961	-	-
<b>Jumlah</b>	<b>10.241.221.961</b>	<b>10.241.221.961</b>	<b>-</b>	<b>-</b>

	<b>2022</b>			
	<b>Nilai tercatat</b>	<b>Estimasi Nilai Wajar</b>		
		<b>Tingkat 1</b>	<b>Tingkat 2</b>	<b>Tingkat 3</b>
<b>Aset Keuangan</b>				
Aset keuangan yang diukur pada nilai wajar melalui laporan rugi laba				
Portofolio efek				
Efek bersifat ekuitas	14.155.005.560	14.155.005.560	-	-
<b>Jumlah</b>	<b>14.155.005.560</b>	<b>14.155.005.560</b>	<b>-</b>	<b>-</b>

Nilai wajar instrumen keuangan yang diperdagangkan di pasar aktif adalah berdasarkan kuotasi harga pasar pada tanggal pelaporan. Pasar dianggap aktif apabila kuotasi harga tersedia sewaktu waktu dan dapat diperoleh secara rutin dari bursa, pedagang atau perantara efek, badan penyedia jasa penentuan harga kelompok industri, atau badan pengatur, dan harga tersebut mencerminkan transaksi pasar yang aktual dan rutin dalam suatu transaksi yang wajar. Instrumen keuangan seperti ini termasuk dalam hierarki level 1.

Nilai wajar instrumen keuangan yang tidak diperdagangkan di pasar aktif ditentukan menggunakan teknik penilaian. Teknik penilaian ini memaksimalkan penggunaan data pasar yang dapat diobservasi yang tersedia dan sedikit mungkin mengandalkan estimasi spesifik yang dibuat oleh Manajer Investasi. Karena seluruh input signifikan yang dibutuhkan untuk menentukan nilai wajar dapat diobservasi, maka instrumen tersebut termasuk dalam hierarki level 2.

Jika satu atau lebih input yang signifikan tidak berdasarkan data pasar yang dapat diobservasi, maka instrumen tersebut masuk ke dalam tingkat 3. Ini berlaku untuk surat-surat berharga ekuitas yang tidak diperdagangkan di bursa.

Reksa Dana menentukan estimasi nilai wajar aset keuangan lainnya dan seluruh liabilitas keuangan pada nilai tercatatnya, karena instrumen keuangan tersebut bersifat jangka pendek, sehingga nilai tercatat instrumen keuangan tersebut telah mendekati estimasi nilai wajarnya.

Teknik penilaian tertentu digunakan untuk menentukan nilai instrumen keuangan mencakup:

- Penggunaan harga yang diperoleh dari bursa atau pedagang efek untuk instrumen sejenis; dan
- Teknik lain seperti analisis arus kas yang didiskonto digunakan untuk menentukan nilai instrumen keuangan lainnya.

**REKSA DANA CAPITAL OPTIMAL EQUITY**  
**CATATAN ATAS LAPORAN KEUANGAN**  
 Untuk tahun yang berakhir pada tanggal 31 Desember 2023

(Disajikan dalam Rupiah, kecuali dinyatakan lain)

**30. Manajemen Risiko Keuangan**

Manajer Investasi telah mendokumentasikan kebijakan manajemen risiko keuangan Reksa Dana. Kebijakan yang ditetapkan merupakan strategi bisnis secara menyeluruh dan filosofi manajemen risiko. Keseluruhan strategi manajemen risiko Reksa Dana ditujukan untuk meminimalkan pengaruh ketidakpastian yang dihadapi dalam pasar terhadap kinerja keuangan Reksa Dana.

Manajer Investasi mengelola instrumen keuangannya sesuai dengan komposisi yang disajikan dalam kebijakan investasi. Aktivitas investasi Reksa Dana terpengaruh oleh berbagai jenis risikoyang berkaitan dengan instrumen keuangan dan risiko pasar di mana Reksa Dana berinvestasi.

**a. Risiko Perubahan Ekonomi dan Politik**

Perubahan atau memburuknya kondisi perekonomian, politik maupun peraturan khususnya pada bidang pasar modal di dalam maupun di luar negeri dapat mempengaruhi nilai investasi Reksa Dana.

**b. Risiko Wanprestasi**

Manajer Investasi akan berusaha memberikan hasil investasi yang terbaik kepada Pemegang Unit Penyertaan. Namun dalam kondisi luar biasa (*force majeure*), penerbit dari surat berharga yang termasuk portofolio investasi Reksa Dana atau pihak lainnya yang berhubungan dengan Reksa Dana dapat wanprestasi (*default*) dalam memenuhi kewajibannya. Hal ini akan mempengaruhi hasil investasi Reksa Dana.

**c. Risiko Likuiditas**

Dalam hal terjadi tingkat penjualan kembali (*redemption*) oleh Pemegang Unit Penyertaan yang sangat tinggi dalam jangka waktu yang pendek, pembayaran tunai oleh Manajer Investasi dengan cara mencairkan portofolio investasi Reksa Dana dapat tertunda. Dalam kondisi luar biasa (*force majeure*) atau kejadian-kejadian (baik yang dapat maupun yang tidak dapat diperkirakan sebelumnya) diluar kekuasaan Manajer Investasi, Penjualan kembali dapat pula dihentikan untuk sementara sesuai dengan ketentuan dalam Kontrak Investasi Kolektif dan Peraturan Otoritas Jasa Keuangan.

Manajer Investasi mengelola risiko likuiditas dengan melakukan penempatan investasi pada efek yang memiliki kriteria tertentu dari segi likuiditas dan menjaga ketersediaan kas di bank yang cukup sesuai dengan kondisi pasar. Manajer Investasi memantau dan menjaga jenis dan jumlah portofolio efek yang bersifat likuid dan dianggap memadai untuk melakukan pembayaran atas transaksi penjualan kembali unit penyertaan dan membiayai operasionalnya. Jadwal jatuh tempo portofolio efek diungkapkan pada catatan 4, sedangkan aset keuangan lainnya dan liabilitas keuangan akan jatuh tempo dalam waktu kurang dari 1 tahun.

Analisis aset dan liabilitas keuangan Reksa Dana berdasarkan jatuh tempo dari tanggal laporan keuangan sampai dengan tanggal jatuh tempo diungkapkan dalam tabel sebagai berikut:

	<b>2023</b>		<b>Jumlah</b>
	<b>Kurang Dari Tiga Bulan</b>	<b>Tiga Bulan Sampai Dengan Satu Tahun</b>	
<b>Aset Keuangan</b>			
Kas	326.345.366	-	326.345.366
Piutang transaksi efek	794.809.756	-	794.809.756
Piutang bunga dan dividen	7.139.286	-	7.139.286
Piutang lain-lain	110.000	-	110.000
<b>Jumlah</b>	<b>1.128.404.408</b>	<b>-</b>	<b>1.128.404.408</b>

**REKSA DANA CAPITAL OPTIMAL EQUITY**  
**CATATAN ATAS LAPORAN KEUANGAN**  
 Untuk tahun yang berakhir pada tanggal 31 Desember 2023

*(Disajikan dalam Rupiah, kecuali dinyatakan lain)*

**30. Manajemen Risiko Keuangan (lanjutan)**

**c. Risiko Likuiditas (lanjutan)**

	<b>2023</b>		<b>Jumlah</b>
	<b>Kurang Dari Tiga Bulan</b>	<b>Tiga Bulan Sampai Dengan Satu Tahun</b>	
<b>Liabilitas Keuangan</b>			
Uang muka diterima atas pemesanan unit penyertaan	9.484.030	-	9.484.030
Utang transaksi efek	371.560.736	-	371.560.736
Liabilitas atas pembelian kembali unit penyertaan	103.296	-	103.296
Beban akrual	39.947.516	-	39.947.516
<b>Jumlah</b>	<b>421.095.578</b>	<b>-</b>	<b>421.095.578</b>
<b>2022</b>			
	<b>Kurang Dari Tiga Bulan</b>	<b>Tiga Bulan Sampai Dengan Satu Tahun</b>	<b>Jumlah</b>
<b>Aset Keuangan</b>			
Kas	258.283.694	-	258.283.694
Piutang transaksi efek	74.749.066	-	74.749.066
Piutang bunga dan dividen	980.822	-	980.822
<b>Jumlah</b>	<b>334.013.582</b>	<b>-</b>	<b>334.013.582</b>
<b>Liabilitas Keuangan</b>			
Beban akrual	51.950.925	-	51.950.925
Liabilitas atas pembelian kembali unit penyertaan	103.296	-	103.296
<b>Jumlah</b>	<b>52.054.221</b>	<b>-</b>	<b>52.054.221</b>

**d. Risiko Berkurangnya Nilai Aset Bersih Setiap Unit Penyertaan**

Nilai setiap Unit Penyertaan Reksa Dana dapat berubah akibat kenaikan atau penurunan Nilai Aktiva Bersih Reksa Dana yang bersangkutan. Terjadinya penurunan Nilai Aktiva Bersih setiap Unit Penyertaan dapat disebabkan antara lain oleh perubahan harga efek dalam portofolio.

**e. Risiko Pembubaran dan Likuidasi**

Dalam hal (i) diperintahkan oleh OJK; dan (ii) Nilai Aktiva Bersih Reksa Dana menjadi kurang dari Rp 10.000.000.000 (sepuluh miliar Rupiah) selama 120 (seratus dua puluh) Hari Bursa berturut-turut, maka sesuai dengan ketentuan Pasal 45 POJK Tentang Kontrak Investasi Kolektif serta pasal 28.1 butir (ii) dan (iii) dari Kontrak Investasi Kolektif Reksa Dana, Manajer Investasi akan melakukan pembubaran dan likuidasi, sehingga hal ini akan mempengaruhi proteksi dan hasil investasi Reksa Dana.

**REKSA DANA CAPITAL OPTIMAL EQUITY**  
**CATATAN ATAS LAPORAN KEUANGAN**

Untuk tahun yang berakhir pada tanggal 31 Desember 2023

(Disajikan dalam Rupiah, kecuali dinyatakan lain)

**30. Manajemen Risiko Keuangan (lanjutan)**

**f. Risiko Perubahan Peraturan**

Perubahan peraturan perundang-undangan atau hukum yang berlaku yang tidak kondusif terhadap pengelolaan Reksa Dana, khususnya peraturan perpajakan yang menyangkut penerapan pajak pada surat berharga, yang terjadi setelah penerbitan Reksa Dana dapat mengakibatkan tingkat pengembalian yang tidak optimal.

**g. Risiko Nilai Tukar Mata Uang**

Dalam hal Reksa Dana berinvestasi pada Efek dalam denominasi selain Rupiah, perubahan nilai tukar mata uang selain Rupiah terhadap mata uang Rupiah yang merupakan denominasi dari Reksa Dana dapat berpengaruh terhadap Nilai Aktiva Bersih (NAB) dari Reksa Dana.

**31. Reklasifikasi Atas Penyesuaian**

Akun tertentu dalam laporan posisi keuangan untuk tahun yang berakhir pada tanggal 31 Desember 2022 telah direklasifikasi kembali sesuai dengan penyajian laporan posisi keuangan untuk tahun yang berakhir pada tanggal 31 Desember 2023 sebagai berikut:

<b>Laporan Posisi Keuangan</b>	<b>Saldo Sesudah Reklasifikasi</b>	<b>Saldo Sebelum Reklasifikasi</b>
Aset		
Pajak dibayar di muka	35.721.303	-
Piutang lain-lain	-	35.721.303

**32. Ikhtisar Rasio Keuangan**

Berikut ini adalah tabel ikhtisar rasio keuangan Reksa Dana untuk tahun yang berakhir pada tanggal 31 Desember 2023 dan 31 Desember 2022:

	<b>2023</b>	<b>2022</b>
Jumlah hasil investasi	1,91%	2%
Hasil investasi setelah memperhitungkan beban pemasaran	-4,03%	-4,00%
Beban operasi	3,35%	3,00%
Perputaran portofolio	1 : 0,89	0,07%
Persentase penghasilan kena pajak	0,00%	0%

Tujuan informasi ini adalah semata-mata untuk membantu memahami kinerja masa lalu dari Reksa Dana. Informasi ini seharusnya tidak dipertimbangkan sebagai indikasi bahwa kinerja masa depan akan sama dengan kinerja masa lalu.

**BAB XIV**  
**PERSYARATAN DAN TATA CARA PEMBELIAN UNIT PENYERTAAN**

**14.1. PEMBELIAN UNIT PENYERTAAN**

Sebelum melakukan pembelian Unit Penyertaan CAPITAL OPTIMAL EQUITY calon Pemegang Unit Penyertaan harus sudah membaca dan mengerti isi Prospektus CAPITAL OPTIMAL EQUITY ini beserta ketentuan-ketentuan yang ada didalamnya.

Formulir Pembukaan Rekening, dan Formulir Pemesanan Pembelian Unit Penyertaan CAPITAL OPTIMAL EQUITY dapat diperoleh dari Manajer Investasi atau Agen Penjual Efek Reksa Dana yang ditunjuk oleh Manajer Investasi (jika ada).

**14.2. PROSEDUR PEMBELIAN UNIT PENYERTAAN**

Para calon Pemegang Unit Penyertaan yang ingin membeli Unit Penyertaan CAPITAL OPTIMAL EQUITY harus terlebih dahulu mengisi dan menanda-tangani Formulir Pembukaan Rekening, melengkapinya dengan bukti diri (Kartu Tanda Penduduk untuk perorangan lokal atau Paspor untuk perorangan asing, fotokopi Anggaran Dasar, NPWP serta Kartu Tanda Penduduk atau Paspor pejabat yang berwenang untuk badan hukum) dan dokumen-dokumen pendukung lainnya yang disyaratkan untuk memenuhi Prinsip Mengenal Nasabah. Formulir Pembukaan Rekening diisi dan di tanda-tangani oleh calon Pemegang Unit Penyertaan sebelum melakukan pembelian Unit Penyertaan CAPITAL OPTIMAL EQUITY yang pertama kali.

Pembelian Unit Penyertaan CAPITAL OPTIMAL EQUITY dilakukan oleh calon Pemegang Unit Penyertaan dengan mengisi Formulir Pemesanan Pembelian Unit Penyertaan CAPITAL OPTIMAL EQUITY dan melengkapinya dengan bukti pembayaran.

Formulir Pemesanan Pembelian Unit Penyertaan CAPITAL OPTIMAL EQUITY beserta bukti pembayaran dan fotokopi bukti jati diri tersebut harus disampaikan kepada Manajer Investasi secara langsung atau melalui Agen Penjual Efek Reksa Dana yang ditunjuk oleh Manajer Investasi (jika ada).

Dalam hal Manajer Investasi atau Agen Penjual Efek Reksa Dana yang ditunjuk oleh Manajer Investasi (jika ada) di bawah koordinasi Manajer Investasi menyediakan sistem elektronik, Pemegang Unit Penyertaan dapat melakukan pembelian Unit Penyertaan dengan menyampaikan aplikasi pemesanan pembelian Unit Penyertaan berbentuk formulir elektronik yang disertai dengan bukti pembayaran dengan menggunakan sistem elektronik yang disediakan oleh Manajer Investasi atau Agen Penjual Efek Reksa Dana yang ditunjuk oleh Manajer Investasi (jika ada). Manajer Investasi wajib memastikan kesiapan sistem elektronik yang disediakan oleh Manajer Investasi atau Agen Penjual Efek Reksa Dana yang ditunjuk oleh Manajer Investasi (jika ada) untuk pembelian Unit Penyertaan dan memastikan bahwa sistem elektronik tersebut telah sesuai dengan peraturan ketentuan hukum di bidang informasi dan transaksi elektronik yang berlaku, yang antara lain memberikan informasi dan bukti transaksi yang sah, menyediakan Prospektus elektronik dan dokumen elektronik yang dapat dicetak apabila diminta oleh calon Pemegang Unit Penyertaan dan/atau OJK, dan melindungi kepentingan calon Pemegang Unit Penyertaan yang beritikad baik serta memastikan calon Pemegang Unit Penyertaan telah melakukan pendaftaran sistem elektronik yang disediakan oleh Manajer Investasi atau Agen Penjual Efek Reksa Dana yang ditunjuk oleh Manajer Investasi (jika ada).

Manajer Investasi bertanggung jawab atas penyelenggaraan Formulir Pemesanan Pembelian Unit Penyertaan dengan sistem elektronik.

Dalam hal terdapat keyakinan adanya pelanggaran penerapan Prinsip Mengenal Nasabah tersebut, Manajer Investasi atau Agen Penjual Efek Reksa Dana yang ditunjuk oleh Manajer Investasi (jika ada) wajib menolak pesanan pembelian Unit Penyertaan dari Calon Pemegang Unit Penyertaan.

Pembelian Unit Penyertaan oleh calon Pemegang Unit Penyertaan tersebut harus dilakukan sesuai dengan syarat dan ketentuan yang tercantum dalam Kontrak Investasi Kolektif CAPITAL OPTIMAL EQUITY, Prospektus dan Formulir Pemesanan Pembelian Unit Penyertaan CAPITAL OPTIMAL EQUITY. Pembelian Unit Penyertaan oleh calon Pemegang Unit Penyertaan yang dilakukan menyimpang dari ketentuan-ketentuan dan persyaratan tersebut di atas akan ditolak dan tidak akan diproses.

**14.3. PEMBELIAN UNIT PENYERTAAN SECARA BERKALA**

Dalam hal Manajer Investasi dan/atau Agen Penjual Efek Reksa Dana yang ditunjuk oleh Manajer Investasi (jika ada) dapat memfasilitasi pembelian Unit Penyertaan secara berkala, calon Pemegang Unit Penyertaan dapat melakukan pembelian Unit Penyertaan CAPITAL OPTIMAL EQUITY secara berkala melalui Manajer Investasi atau Agen Penjual Efek Reksa Dana yang ditunjuk oleh Manajer Investasi (jika ada) yang dapat memfasilitasi pembelian Unit Penyertaan secara berkala, sepanjang hal tersebut dinyatakan dengan tegas oleh calon Pemegang Unit Penyertaan tersebut dalam Formulir Pemesanan Pembelian Unit Penyertaan secara berkala CAPITAL OPTIMAL EQUITY. Manajer Investasi wajib memastikan kesiapan pelaksanaan pembelian Unit Penyertaan secara berkala termasuk kesiapan sistem pembayaran pembelian Unit Penyertaan secara berkala.

Manajer Investasi, Bank Kustodian dan Agen Penjual Efek Reksa Dana yang ditunjuk oleh Manajer Investasi (jika ada) akan menyepakati suatu bentuk Formulir Pemesanan Pembelian Unit Penyertaan yang akan digunakan untuk pembelian

Unit Penyertaan secara berkala sehingga Pembelian Unit Penyertaan CAPITAL OPTIMAL EQUITY secara berkala dapat dilakukan dengan mengisi dan menandatangani Formulir Pemesanan Pembelian Unit Penyertaan secara berkala pada saat pembelian Unit Penyertaan CAPITAL OPTIMAL EQUITY secara berkala yang pertama kali. Formulir Pemesanan Pembelian Unit Penyertaan secara berkala sekurang-kurangnya memuat tanggal pembelian Unit Penyertaan secara berkala, jumlah pembelian Unit Penyertaan secara berkala dan jangka waktu dilakukannya pembelian Unit Penyertaan secara berkala.

Formulir Pemesanan Pembelian Unit Penyertaan secara berkala yang pertama kali tersebut di atas akan diberlakukan juga sebagai Formulir Pemesanan Pembelian Unit Penyertaan yang telah lengkap (*in complete application*) untuk pembelian-pembelian Unit Penyertaan CAPITAL OPTIMAL EQUITY secara berkala berikutnya.

Ketentuan mengenai dokumen-dokumen yang harus dilengkapi dan ditandatangani oleh Pemegang Unit Penyertaan sebagaimana dimaksud pada butir 13.2 Prospektus yaitu Formulir Pembukaan Rekening dan Formulir Pemesanan Pembelian Unit Penyertaan beserta dokumen-dokumen pendukungnya sesuai dengan Prinsip Mengenal Nasabah wajib dilengkapi oleh calon Pemegang Unit Penyertaan sebelum melakukan pembelian Unit Penyertaan CAPITAL OPTIMAL EQUITY yang pertama kali (pembelian awal).

#### 14.4. BATAS MINIMUM PEMBELIAN UNIT PENYERTAAN

Minimum pembelian awal Unit Penyertaan CAPITAL OPTIMAL EQUITY adalah sebesar Rp 10.000,- (sepuluh ribu Rupiah) untuk setiap Pemegang Unit Penyertaan. Minimum pembelian selanjutnya Unit Penyertaan CAPITAL OPTIMAL EQUITY adalah sebesar Rp 10.000,- (sepuluh ribu Rupiah) untuk setiap Pemegang Unit Penyertaan.

Apabila pembelian Unit Penyertaan dilakukan melalui Agen Penjual Efek Reksa Dana yang ditunjuk oleh Manajer Investasi (jika ada) maka dengan pemberitahuan tertulis sebelumnya kepada Manajer Investasi, Agen Penjual Efek Reksa Dana yang ditunjuk oleh Manajer Investasi (jika ada) dapat menetapkan jumlah minimum pembelian awal dan selanjutnya Unit Penyertaan yang lebih tinggi dari ketentuan minimum pembelian Unit Penyertaan di atas.

#### 14.5. HARGA PEMBELIAN UNIT PENYERTAAN

Setiap Unit Penyertaan CAPITAL OPTIMAL EQUITY ditawarkan dengan harga sama dengan Nilai Aktiva Bersih awal yaitu sebesar Rp1.000,- (seribu Rupiah) pada hari pertama penawaran. Selanjutnya harga pembelian setiap Unit Penyertaan CAPITAL OPTIMAL EQUITY ditetapkan berdasarkan Nilai Aktiva Bersih CAPITAL OPTIMAL EQUITY pada akhir Hari Bursa yang bersangkutan.

#### 14.6. PEMROSESAN PEMBELIAN UNIT PENYERTAAN

Formulir Pemesanan Pembelian Unit Penyertaan CAPITAL OPTIMAL EQUITY beserta bukti pembayaran dan fotokopi bukti jati diri yang telah lengkap dan diterima dengan baik serta disetujui oleh Manajer Investasi atau Agen Penjual Efek Reksa Dana yang ditunjuk oleh Manajer Investasi (jika ada) sampai dengan jam 13.00 WIB (tiga belas Waktu Indonesia Barat) dan pembayaran untuk pembelian tersebut diterima dengan baik (*in good fund*) oleh Bank Kustodian selambat-lambatnya pukul 15.00 WIB (lima belas Waktu Indonesia Barat) pada hari pembelian, akan diproses oleh Bank Kustodian berdasarkan Nilai Aktiva Bersih pada akhir hari yang sama.

Formulir Pemesanan Pembelian Unit Penyertaan CAPITAL OPTIMAL EQUITY beserta bukti pembayaran dan fotokopi bukti jati diri yang telah diterima secara lengkap dan disetujui oleh Manajer Investasi atau Agen Penjual Efek Reksa Dana yang ditunjuk oleh Manajer Investasi (jika ada) setelah jam 13.00 WIB (tiga belas Waktu Indonesia Barat) dan pembayaran untuk pembelian tersebut diterima dengan baik (*in good fund*) oleh Bank Kustodian paling lambat pada hari berikutnya, akan diproses oleh Bank Kustodian berdasarkan Nilai Aktiva Bersih CAPITAL OPTIMAL EQUITY pada akhir Hari Bursa berikutnya.

Untuk pemesanan dan pembayaran pembelian Unit Penyertaan yang dilakukan secara elektronik menggunakan sistem elektronik yang disediakan oleh Manajer Investasi atau Agen Penjual Efek Reksa Dana yang ditunjuk oleh Manajer Investasi (jika ada), jika pemesanan dan pembayaran pembelian tersebut dilakukan pada hari yang bukan merupakan Hari Bursa, maka Nilai Aktiva Bersih yang akan dipergunakan adalah Nilai Aktiva Bersih pada Hari Bursa berikutnya.

Dalam hal pembelian Unit Penyertaan CAPITAL OPTIMAL EQUITY dilakukan oleh Pemegang Unit Penyertaan secara berkala sesuai dengan ketentuan butir 13.3. Prospektus ini, maka Formulir Pemesanan Pembelian Unit Penyertaan CAPITAL OPTIMAL EQUITY secara berkala dianggap telah diterima dengan baik oleh Manajer Investasi atau Agen Penjual Efek Reksa Dana yang ditunjuk oleh Manajer Investasi (jika ada) pada tanggal yang telah disebutkan di dalam Formulir Pemesanan Pembelian Unit Penyertaan secara berkala yang pertama kali dan akan diproses oleh Bank Kustodian berdasarkan Nilai Aktiva Bersih CAPITAL OPTIMAL EQUITY pada akhir Hari Bursa diterimanya pembayaran untuk pembelian Unit Penyertaan secara berkala tersebut dengan baik (*in good fund*) oleh Bank Kustodian. Apabila tanggal diterimanya pembayaran untuk pembelian Unit Penyertaan secara berkala tersebut bukan merupakan Hari Bursa, maka pembelian Unit Penyertaan secara berkala tersebut akan diproses oleh Bank Kustodian berdasarkan Nilai Aktiva Bersih CAPITAL OPTIMAL EQUITY pada Hari Bursa berikutnya. Apabila tanggal yang disebutkan di dalam Formulir Pemesanan Pembelian Unit Penyertaan secara berkala yang pertama kali tersebut bukan merupakan Hari Bursa, maka Formulir Pemesanan Pembelian Unit Penyertaan CAPITAL OPTIMAL EQUITY secara berkala dianggap telah diterima dengan baik

oleh Manajer Investasi atau Agen Penjual Efek Reksa Dana yang ditunjuk oleh Manajer Investasi (jika ada) pada Hari Bursa berikutnya.

#### 14.7. SYARAT PEMBAYARAN

Pembayaran Pembelian Unit Penyertaan CAPITAL OPTIMAL EQUITY dilakukan dengan cara pemindahbukuan/transfer dalam mata uang Rupiah dari rekening calon Pemegang Unit Penyertaan ke dalam rekening CAPITAL OPTIMAL EQUITY yang berada pada Bank Kustodian sebagai berikut:

**Bank** : PT Bank DBS Indonesia  
**Rekening Atas Nama** : Reksa Dana Capital Optimal Equity  
**Nomor Rekening** : 3320057655

Apabila diperlukan, untuk memudahkan proses pembelian Unit Penyertaan CAPITAL OPTIMAL EQUITY, maka atas permintaan Manajer Investasi, Bank Kustodian dapat membuka rekening atas nama CAPITAL OPTIMAL EQUITY pada bank lain. Rekening tersebut sepenuhnya menjadi tanggung jawab dari dan dikendalikan oleh Bank Kustodian.

Biaya pemindahbukuan/transfer tersebut di atas (jika ada), menjadi tanggung jawab calon Pemegang Unit Penyertaan. Manajer Investasi akan memastikan bahwa semua uang para calon Pemegang Unit Penyertaan yang merupakan pembayaran untuk pembelian Unit Penyertaan CAPITAL OPTIMAL EQUITY dikreditkan ke rekening atas nama CAPITAL OPTIMAL EQUITY di Bank Kustodian paling lambat pada akhir Hari Bursa disampaikannya transaksi pembelian Unit Penyertaan CAPITAL OPTIMAL EQUITY secara lengkap.

#### 14.8. SUMBER DANA PEMBAYARAN PEMBELIAN UNIT PENYERTAAN

Dana pembayaran pembelian Unit Penyertaan CAPITAL OPTIMAL EQUITY sebagaimana dimaksud pada butir 13.7. di atas hanya dapat berasal dari:

- a. calon pemegang Unit Penyertaan Reksa Dana berbentuk Kontrak Investasi Kolektif;
- b. anggota keluarga calon pemegang Unit Penyertaan Reksa Dana berbentuk Kontrak Investasi Kolektif;
- c. perusahaan tempat bekerja dari calon pemegang Unit Penyertaan Reksa Dana berbentuk Kontrak Investasi Kolektif; dan/atau
- d. Manajer Investasi, Agen Penjual Efek Reksa Dana dan/atau asosiasi yang terkait dengan Reksa Dana, untuk pemberian hadiah dalam rangka kegiatan pemasaran Unit Penyertaan CAPITAL OPTIMAL EQUITY.

Dalam hal pembelian Unit Penyertaan oleh Pemegang Unit Penyertaan menggunakan sumber dana yang berasal dari pihak sebagaimana dimaksud pada huruf b, huruf c, dan huruf d di atas, Formulir Pemesanan Pembelian Unit Penyertaan CAPITAL OPTIMAL EQUITY wajib disertai dengan lampiran surat pernyataan dan bukti pendukung yang menunjukkan hubungan antara calon pemegang Unit Penyertaan dengan pihak dimaksud.

#### 14.9. PERSETUJUAN PERMOHONAN PEMBELIAN UNIT PENYERTAAN, SURAT KONFIRMASI TRANSAKSI UNIT PENYERTAAN DAN LAPORAN BULANAN.

Manajer Investasi dan Bank Kustodian berhak menerima atau menolak pemesanan pembelian Unit Penyertaan secara keseluruhan atau sebagian. Bagi pemesanan pembelian Unit Penyertaan yang ditolak seluruhnya atau sebagian, dana pembelian atau sisanya akan dikembalikan oleh Manajer Investasi atas nama calon Pemegang Unit Penyertaan tanpa bunga dengan pemindahbukuan/transfer dalam mata uang Rupiah ke rekening yang terdaftar atas nama calon Pemegang Unit Penyertaan.

Bank Kustodian akan menerbitkan dan menyediakan bagi Pemegang Unit Penyertaan melalui fasilitas yang disediakan oleh penyedia jasa Sistem Pengelolaan Investasi Terpadu (S-INVEST) Surat Konfirmasi Transaksi Unit Penyertaan dan mengirimkannya kepada Pemegang Unit Penyertaan baik secara langsung atau melalui Manajer Investasi dalam waktu paling lambat 7 (tujuh) Hari Bursa setelah aplikasi pembelian Unit Penyertaan CAPITAL OPTIMAL EQUITY dari Pemegang Unit Penyertaan telah lengkap dan diterima dengan baik oleh Manajer Investasi atau Agen Penjual Efek Reksa Dana yang ditunjuk oleh Manajer Investasi (jika ada) dan pembayaran untuk pembelian tersebut diterima dengan baik oleh Bank Kustodian (*in good fund and in complete application*) sesuai ketentuan pemrosesan pembelian Unit Penyertaan yang ditetapkan dalam Prospektus ini. Surat Konfirmasi Transaksi Unit Penyertaan tersebut akan menyatakan jumlah Unit Penyertaan yang dibeli dan dimiliki serta Nilai Aktiva Bersih setiap Unit Penyertaan pada saat Unit Penyertaan dibeli.

Disamping Surat Konfirmasi Transaksi Unit Penyertaan, pemegang Unit Penyertaan akan mendapatkan Laporan Bulanan.

Surat Konfirmasi Transaksi Unit Penyertaan merupakan Bukti Kepemilikan Unit Penyertaan CAPITAL OPTIMAL EQUITY. Manajer Investasi tidak akan menerbitkan sertifikat sebagai bukti kepemilikan Unit Penyertaan CAPITAL OPTIMAL EQUITY.

**BAB XV**  
**PERSYARATAN DAN TATA CARA PENJUALAN KEMBALI (PELUNASAN)**  
**UNIT PENYERTAAN**

**15.1. PENJUALAN KEMBALI UNIT PENYERTAAN**

Pemegang Unit Penyertaan dapat menjual kembali sebagian atau seluruh Unit Penyertaan CAPITAL OPTIMAL EQUITY yang dimilikinya dan Manajer Investasi wajib melakukan pembelian kembali Unit Penyertaan tersebut pada setiap Hari Bursa, kecuali terdapat kondisi yang telah disebutkan dalam Prospektus ini.

**15.2. PROSEDUR PENJUALAN KEMBALI UNIT PENYERTAAN**

Penjualan Kembali Unit Penyertaan dilakukan dengan mengisi Formulir Penjualan Kembali Unit Penyertaan CAPITAL OPTIMAL EQUITY yang ditujukan kepada Manajer Investasi secara langsung atau melalui Agen Penjual Efek Reksa Dana yang ditunjuk oleh Manajer Investasi (jika ada).

Penjualan kembali Unit Penyertaan CAPITAL OPTIMAL EQUITY harus dilakukan dengan syarat dan ketentuan yang tercantum dalam Kontrak Investasi Kolektif CAPITAL OPTIMAL EQUITY, Prospektus dan juga tercantum didalam Formulir Penjualan Kembali Unit Penyertaan CAPITAL OPTIMAL EQUITY.

Dalam hal Manajer Investasi atau Agen Penjual Efek Reksa Dana yang ditunjuk oleh Manajer Investasi (jika ada) di bawah koordinasi Manajer Investasi menyediakan sistem elektronik, Pemegang Unit Penyertaan dapat melakukan penjualan kembali Unit Penyertaan dengan menyampaikan aplikasi penjualan kembali Unit Penyertaan berbentuk formulir elektronik dengan menggunakan sistem elektronik yang disediakan oleh Manajer Investasi atau Agen Penjual Efek Reksa Dana yang ditunjuk oleh Manajer Investasi (jika ada). Manajer Investasi wajib memastikan kesiapan sistem elektronik yang disediakan oleh Manajer Investasi atau Agen Penjual Efek Reksa Dana yang ditunjuk oleh Manajer Investasi (jika ada) untuk penjualan kembali Unit Penyertaan dan memastikan bahwa sistem elektronik tersebut telah sesuai dengan peraturan ketentuan hukum di bidang informasi dan transaksi elektronik yang berlaku, yang antara lain memberikan informasi dan bukti transaksi yang sah, dokumen elektronik yang dapat dicetak apabila diminta oleh Pemegang Unit Penyertaan dan/atau OJK, dan melindungi kepentingan Pemegang Unit Penyertaan yang beritikad baik serta memastikan Pemegang Unit Penyertaan telah melakukan pendaftaran sistem elektronik yang disediakan oleh Manajer Investasi atau Agen Penjual Efek Reksa Dana yang ditunjuk oleh Manajer Investasi (jika ada).

Manajer Investasi bertanggung jawab atas penyelenggaraan Formulir Penjualan Kembali Unit Penyertaan dengan sistem elektronik.

Penjualan kembali Unit Penyertaan yang dilakukan tidak sesuai atau menyimpang dari persyaratan dan ketentuan yang telah disebutkan di atas tidak akan diproses oleh Manajer Investasi.

**15.3. BATAS MINIMUM PENJUALAN KEMBALI DAN SALDO MINIMUM KEPEMILIKAN UNIT PENYERTAAN CAPITAL OPTIMAL EQUITY**

Batas minimum penjualan kembali Unit Penyertaan CAPITAL OPTIMAL EQUITY bagi setiap Pemegang Unit Penyertaan adalah sebesar Rp 10.000,- (sepuluh ribu Rupiah) setiap transaksi.

Saldo Minimum Kepemilikan Unit Penyertaan CAPITAL OPTIMAL EQUITY yang harus dipertahankan oleh setiap Pemegang Unit Penyertaan pada Hari Bursa penjualan kembali Unit Penyertaan adalah senilai Rp 10.000,- (sepuluh ribu Rupiah).

Apabila penjualan kembali Unit Penyertaan mengakibatkan jumlah kepemilikan Unit Penyertaan CAPITAL OPTIMAL EQUITY yang tersisa kurang dari Saldo Minimum Kepemilikan Unit Penyertaan sesuai dengan yang dipersyaratkan pada Hari Bursa diterimanya permohonan penjualan kembali Unit Penyertaan, maka Manajer Investasi atau Agen Penjual Efek Reksa Dana yang ditunjuk oleh Manajer Investasi (jika ada) harus memberitahukan kepada Pemegang Unit Penyertaan untuk melakukan penjualan kembali seluruh Unit Penyertaan yang tersisa milik Pemegang Unit Penyertaan dengan mengisi secara lengkap dan menandatangani Formulir Penjualan Kembali Unit Penyertaan untuk seluruh Unit Penyertaan yang tersisa tersebut.

Apabila penjualan kembali Unit Penyertaan dilakukan melalui Agen Penjual Efek Reksa Dana yang ditunjuk oleh Manajer Investasi (jika ada) maka dengan pemberitahuan tertulis sebelumnya kepada Manajer Investasi, Agen Penjual Efek Reksa Dana yang ditunjuk oleh Manajer Investasi (jika ada) dapat menetapkan jumlah minimum penjualan kembali Unit Penyertaan yang lebih tinggi dari ketentuan minimum penjualan kembali Unit Penyertaan di atas.

**15.4. BATAS MAKSIMUM PENJUALAN KEMBALI UNIT PENYERTAAN**

Manajer Investasi berhak membatasi jumlah penjualan kembali Unit Penyertaan CAPITAL OPTIMAL EQUITY dalam 1 (satu) Hari Bursa sampai dengan 20% (dua puluh persen) dari total Nilai Aktiva Bersih CAPITAL OPTIMAL EQUITY pada hari diterimanya permohonan penjualan kembali Unit Penyertaan. Manajer Investasi dapat menggunakan total Nilai Aktiva Bersih pada 1 (satu) Hari Bursa sebelum Hari Bursa diterimanya permohonan penjualan kembali Unit Penyertaan sebagai



perkiraan penghitungan batas maksimum penjualan kembali Unit Penyertaan pada Hari Bursa diterimanya permohonan penjualan kembali Unit Penyertaan. Dalam hal Manajer Investasi menerima atau menyimpan permohonan penjualan kembali Unit Penyertaan dalam 1 (satu) Hari Bursa lebih dari 20% (dua puluh persen) dari total Nilai Aktiva Bersih CAPITAL OPTIMAL EQUITY yang diterbitkan pada Hari Bursa diterimanya permohonan penjualan kembali Unit Penyertaan dan Manajer Investasi bermaksud menggunakan haknya untuk membatasi jumlah penjualan kembali Unit Penyertaan, maka kelebihan permohonan penjualan kembali Unit Penyertaan tersebut oleh Bank Kustodian atas instruksi tertulis Manajer Investasi akan diproses dan dibukukan serta dianggap sebagai permohonan penjualan kembali Unit Penyertaan pada Hari Bursa berikutnya yang ditentukan berdasarkan urutan permohonan (*first come first served*) di Manajer Investasi setelah Manajer Investasi atau Agen Penjual Efek Reksa Dana yang ditunjuk oleh Manajer Investasi (jika ada) memberitahukan keadaan tersebut kepada Pemegang Unit Penyertaan yang permohonan penjualan kembali Unit Penyertaannya tidak dapat diproses pada Hari Bursa diterimanya permohonan penjualan kembali Unit Penyertaan tersebut dan memperoleh konfirmasi dari Pemegang Unit Penyertaan bahwa permohonan penjualan kembali Unit Penyertaan dapat tetap diproses sebagai permohonan penjualan kembali Unit Penyertaan pada Hari Bursa berikutnya yang ditentukan berdasarkan urutan permohonan (*first come first served*) di Manajer Investasi.

Batas maksimum penjualan kembali Unit Penyertaan tersebut di atas berlaku akumulatif terhadap permohonan pengalihan investasi (jumlah total permohonan penjualan kembali dan pengalihan investasi).

#### **15.5. HARGA PENJUALAN KEMBALI UNIT PENYERTAAN**

Harga penjualan kembali Unit Penyertaan CAPITAL OPTIMAL EQUITY adalah harga setiap Unit Penyertaan pada setiap Hari Bursa yang ditentukan berdasarkan Nilai Aktiva Bersih CAPITAL OPTIMAL EQUITY pada akhir Hari Bursa tersebut.

#### **15.6. PROSES PENJUALAN KEMBALI UNIT PENYERTAAN**

Formulir Penjualan Kembali Unit Penyertaan CAPITAL OPTIMAL EQUITY yang telah lengkap sesuai dengan syarat dan ketentuan yang tercantum dalam Kontrak Investasi Kolektif CAPITAL OPTIMAL EQUITY, Prospektus dan Formulir Penjualan Kembali Unit Penyertaan CAPITAL OPTIMAL EQUITY dan diterima secara lengkap oleh Manajer Investasi atau Agen Penjual Efek Reksa Dana yang ditunjuk oleh Manajer Investasi (jika ada) sampai dengan pukul 13.00 WIB (tiga belas Waktu Indonesia Barat), akan diproses oleh Bank Kustodian berdasarkan Nilai Aktiva Bersih CAPITAL OPTIMAL EQUITY pada akhir Hari Bursa tersebut.

Formulir Penjualan Kembali Unit Penyertaan CAPITAL OPTIMAL EQUITY yang telah dipenuhi sesuai dengan syarat dan ketentuan yang tercantum dalam Kontrak Investasi Kolektif CAPITAL OPTIMAL EQUITY, Prospektus dan Formulir Penjualan Kembali Unit Penyertaan CAPITAL OPTIMAL EQUITY dan diterima dengan baik oleh Manajer Investasi atau Agen Penjual Efek Reksa Dana yang ditunjuk oleh Manajer Investasi (jika ada) setelah pukul 13.00 WIB (tiga belas Waktu Indonesia Barat), akan diproses oleh Bank Kustodian berdasarkan Nilai Aktiva Bersih CAPITAL OPTIMAL EQUITY pada akhir Hari Bursa berikutnya.

Untuk penjualan kembali Unit Penyertaan yang dilakukan secara elektronik menggunakan sistem elektronik yang disediakan oleh Manajer Investasi atau Agen Penjual Efek Reksa Dana yang ditunjuk oleh Manajer Investasi (jika ada), jika penjualan kembali Unit Penyertaan tersebut dilakukan pada hari yang bukan merupakan Hari Bursa, maka Nilai Aktiva Bersih yang akan dipergunakan adalah Nilai Aktiva Bersih pada Hari Bursa berikutnya.

#### **15.7. PEMBAYARAN PENJUALAN KEMBALI UNIT PENYERTAAN**

Pembayaran dana hasil penjualan kembali Unit Penyertaan akan dilakukan dalam bentuk pemindahbukuan/*transfer* dalam mata uang Rupiah ke rekening yang terdaftar atas nama Pemegang Unit Penyertaan. Biaya pemindahbukuan/*transfer*, jika ada, merupakan beban dari Pemegang Unit Penyertaan. Pembayaran dana hasil penjualan kembali Unit Penyertaan CAPITAL OPTIMAL EQUITY dilakukan sesegera mungkin, paling lambat 7 (tujuh) Hari Bursa sejak Formulir Penjualan Kembali Unit Penyertaan, yang telah lengkap sesuai dengan syarat dan ketentuan yang tercantum dalam Kontrak Investasi Kolektif CAPITAL OPTIMAL EQUITY, Prospektus dan Formulir Penjualan Kembali Unit Penyertaan CAPITAL OPTIMAL EQUITY, diterima dengan baik oleh Manajer Investasi atau Agen Penjual Efek Reksa Dana yang ditunjuk oleh Manajer Investasi (jika ada).

#### **15.8. SURAT KONFIRMASI TRANSAKSI UNIT PENYERTAAN**

Bank Kustodian akan menerbitkan dan menyediakan bagi Pemegang Unit Penyertaan melalui fasilitas yang disediakan oleh penyedia jasa Sistem Pengelolaan Investasi Terpadu (S-INVEST) Surat Konfirmasi Transaksi Unit Penyertaan. Surat Konfirmasi Transaksi Unit Penyertaan yang menyatakan antara lain jumlah Unit Penyertaan yang dijual kembali dan dimiliki serta Nilai Aktiva Bersih setiap Unit Penyertaan pada saat Unit Penyertaan dijual kembali dan mengirimkannya kepada Pemegang Unit Penyertaan baik secara langsung maupun melalui Manajer Investasi dalam waktu paling lambat 7 (tujuh) Hari Bursa setelah aplikasi penjualan kembali Unit Penyertaan CAPITAL OPTIMAL EQUITY dari Pemegang Unit Penyertaan telah lengkap dan diterima dengan baik (*in complete application*) oleh Manajer Investasi sesuai ketentuan pemrosesan penjualan kembali Unit Penyertaan yang ditetapkan dalam Prospektus ini.

#### 15.9. PENOLAKAN PENJUALAN KEMBALI UNIT PENYERTAAN

Setelah memberitahukan secara tertulis kepada Otoritas Jasa Keuangan dengan tembusan kepada Bank Kustodian, Manajer Investasi dapat menolak pembelian kembali (pelunasan) Unit Penyertaan CAPITAL OPTIMAL EQUITY atau menginstruksikan Agen Penjual Efek Reksa Dana yang ditunjuk oleh Manajer Investasi (jika ada) untuk melakukan penolakan pembelian kembali (pelunasan) Unit Penyertaan CAPITAL OPTIMAL EQUITY, apabila terjadi hal-hal sebagai berikut:

- (i) Bursa Efek dimana sebagian besar portofolio CAPITAL OPTIMAL EQUITY diperdagangkan ditutup; atau
- (ii) Perdagangan efek atas sebagian besar portofolio efek CAPITAL OPTIMAL EQUITY di Bursa Efek dihentikan; atau
- (iii) Keadaan darurat / kahar sebagaimana dimaksud dalam pasal 5 huruf k Undang-Undang Nomor 8 Tahun 1995 tentang Pasar Modal beserta Peraturan Pelaksanaannya.

Manajer Investasi wajib memberitahukan secara tertulis hal tersebut di atas kepada Pemegang Unit Penyertaan paling lambat 1 (satu) Hari Kerja setelah tanggal instruksi penjualan kembali dari Pemegang Unit Penyertaan diterima oleh Manajer Investasi.

Bank Kustodian dilarang mengeluarkan Unit Penyertaan baru selama periode penolakan penjualan kembali (pelunasan) Unit Penyertaan.

**BAB XVI**  
**PERSYARATAN DAN TATA CARA PENGALIHAN INVESTASI**

**16.1. PENGALIHAN INVESTASI**

Pemegang Unit Penyertaan dapat mengalihkan sebagian atau seluruh investasinya dalam Unit Penyertaan CAPITAL OPTIMAL EQUITY ke Unit Penyertaan Reksa Dana lainnya yang memiliki fasilitas pengalihan investasi yang dikelola oleh Manajer Investasi, demikian juga sebaliknya, sesuai dengan syarat dan ketentuan yang tercantum dalam Kontrak Investasi Kolektif CAPITAL OPTIMAL EQUITY, Prospektus dan dalam Formulir Pengalihan Investasi Reksa Dana yang bersangkutan.

Biaya pembelian Unit Penyertaan yang dibebankan kepada Pemegang Unit Penyertaan maupun calon Pemegang Unit Penyertaan Reksa Dana yang dituju berlaku bagi investasi yang dialihkan dari CAPITAL OPTIMAL EQUITY.

**16.2. PROSEDUR PENGALIHAN INVESTASI**

Pengalihan investasi dilakukan dengan mengisi dan menyampaikan Formulir Pengalihan Investasi kepada Manajer Investasi atau melalui Agen Penjual Efek Reksa Dana yang ditunjuk oleh Manajer Investasi (jika ada).

Dalam hal Manajer Investasi atau Agen Penjual Efek Reksa Dana yang ditunjuk oleh Manajer Investasi (jika ada) di bawah koordinasi Manajer Investasi menyediakan sistem elektronik, Pemegang Unit Penyertaan dapat melakukan Pengalihan investasi dengan menyampaikan aplikasi Pengalihan investasi berbentuk formulir elektronik dengan menggunakan sistem elektronik yang disediakan oleh Manajer Investasi atau Agen Penjual Efek Reksa Dana yang ditunjuk oleh Manajer Investasi (jika ada). Manajer Investasi wajib memastikan kesiapan sistem elektronik yang disediakan oleh Manajer Investasi atau Agen Penjual Efek Reksa Dana yang ditunjuk oleh Manajer Investasi (jika ada) untuk Pengalihan investasi dan memastikan bahwa sistem elektronik tersebut telah sesuai dengan peraturan ketentuan hukum di bidang informasi dan transaksi elektronik yang berlaku, yang antara lain memberikan informasi dan bukti transaksi yang sah, dokumen elektronik yang dapat dicetak apabila diminta oleh Pemegang Unit Penyertaan dan/atau OJK, dan melindungi kepentingan Pemegang Unit Penyertaan yang beritikad baik serta memastikan Pemegang Unit Penyertaan telah melakukan pendaftaran sistem elektronik yang disediakan oleh Manajer Investasi atau Agen Penjual Efek Reksa Dana yang ditunjuk oleh Manajer Investasi (jika ada).

Manajer Investasi bertanggung jawab atas penyelenggaraan Formulir Pengalihan Investasi dengan sistem elektronik.

Pengalihan investasi tersebut harus dilakukan sesuai dengan syarat dan ketentuan yang tercantum dalam Kontrak Investasi Kolektif CAPITAL OPTIMAL EQUITY, Prospektus dan dalam Formulir Pengalihan Investasi Reksa Dana yang bersangkutan. Pengalihan investasi oleh Pemegang Unit Penyertaan yang dilakukan menyimpang dari ketentuan-ketentuan dan persyaratan-persyaratan dalam Reksa Dana yang bersangkutan akan ditolak dan tidak diproses.

**16.3. PEMROSESAN PENGALIHAN INVESTASI**

Pengalihan investasi diproses oleh Manajer Investasi dengan melakukan pembelian kembali Unit Penyertaan Reksa Dana yang bersangkutan yang dimiliki oleh Pemegang Unit Penyertaan dan melakukan penjualan Unit Penyertaan Reksa Dana lainnya yang diinginkan oleh Pemegang Unit Penyertaan pada waktu yang bersamaan dengan menggunakan Nilai Aktiva Bersih per Unit Penyertaan dari masing-masing Reksa Dana sesuai dengan saat diterimanya perintah pengalihan secara lengkap.

Formulir Pengalihan Investasi yang telah lengkap dan diterima dengan baik oleh Manajer Investasi atau Agen Penjual Efek Reksa Dana yang ditunjuk oleh Manajer Investasi (jika ada) sampai dengan pukul 13.00 WIB (tiga belas Waktu Indonesia Barat), akan diproses oleh Bank Kustodian berdasarkan Nilai Aktiva Bersih Reksa Dana yang bersangkutan pada akhir Hari Bursa tersebut.

Formulir Pengalihan Investasi yang telah lengkap dan diterima dengan baik oleh Manajer Investasi atau Agen Penjual Efek Reksa Dana yang ditunjuk oleh Manajer Investasi (jika ada) setelah pukul 13.00 WIB (tiga belas Waktu Indonesia Barat), akan diproses oleh Bank Kustodian berdasarkan Nilai Aktiva Bersih Reksa Dana yang bersangkutan pada akhir Hari Bursa berikutnya.

Untuk pengalihan investasi yang dilakukan secara elektronik menggunakan sistem elektronik yang disediakan oleh Manajer Investasi atau Agen Penjual Efek Reksa Dana yang ditunjuk oleh Manajer Investasi (jika ada), jika pengalihan investasi dilakukan pada hari yang bukan merupakan Hari Bursa, maka Nilai Aktiva Bersih yang akan dipergunakan adalah Nilai Aktiva Bersih pada Hari Bursa berikutnya.

Diterima atau tidaknya permohonan pengalihan investasi sangat tergantung dari ada atau tidaknya Unit Penyertaan dan terpenuhinya batas minimum pembelian Unit Penyertaan Reksa Dana yang dituju.

Dana investasi Pemegang Unit Penyertaan yang permohonan pengalihan investasinya telah diterima oleh Manajer Investasi atau Agen Penjual Efek Reksa Dana yang ditunjuk oleh Manajer Investasi (jika ada) akan dipindahbukukan oleh Bank Kustodian ke dalam rekening Reksa Dana yang dituju, sesegera mungkin paling lambat 4 (empat) Hari Bursa

terhitung sejak Formulir Pengalihan Investasi telah lengkap dan diterima dengan baik oleh Manajer Investasi atau Agen Penjual Efek Reksa Dana yang ditunjuk oleh Manajer Investasi (jika ada).

#### **16.4. BATAS MINIMUM PENGALIHAN INVESTASI DAN SALDO MINIMUM KEPEMILIKAN UNIT PENYERTAAN**

Batas minimum pengalihan investasi dan saldo minimum kepemilikan Unit Penyertaan yang berlaku adalah sama dengan besarnya Batas Minimum Penjualan Kembali dan Saldo Minimum Kepemilikan Unit Penyertaan Reksa Dana yang bersangkutan.

Apabila pengalihan investasi mengakibatkan jumlah kepemilikan Unit Penyertaan yang tersisa dalam Reksa Dana yang bersangkutan kurang dari Saldo Minimum Kepemilikan Unit Penyertaan sesuai dengan yang dipersyaratkan pada Hari Bursa pengalihan investasi, maka Manajer Investasi atau Agen Penjual Efek Reksa Dana yang ditunjuk oleh Manajer Investasi (jika ada) harus memberitahukan kepada Pemegang Unit Penyertaan untuk melakukan pengalihan atas seluruh investasi yang tersisa milik Pemegang Unit Penyertaan dengan mengisi Formulir Pengalihan Investasi untuk seluruh investasi yang tersisa tersebut.

Apabila pengalihan investasi dilakukan melalui Agen Penjual Efek Reksa Dana yang ditunjuk oleh Manajer Investasi (jika ada) maka dengan pemberitahuan tertulis sebelumnya kepada Manajer Investasi, Agen Penjual Efek Reksa Dana yang ditunjuk oleh Manajer Investasi (jika ada) dapat menetapkan jumlah minimum pengalihan investasi yang lebih tinggi dari ketentuan minimum pengalihan investasi di atas.

#### **16.5 BATAS MAKSIMUM PENGALIHAN INVESTASI**

Manajer Investasi berhak membatasi jumlah pengalihan investasi dari Unit Penyertaan CAPITAL OPTIMAL EQUITY ke Unit Penyertaan Reksa Dana lainnya dalam 1 (satu) Hari Bursa sampai dengan 20% (dua puluh persen) dari total Nilai Aktiva Bersih CAPITAL OPTIMAL EQUITY pada Hari Bursa diterimanya permohonan pengalihan investasi. Manajer Investasi dapat menggunakan total Nilai Aktiva Bersih pada 1 (satu) Hari Bursa sebelum Hari Bursa diterimanya permohonan pengalihan investasi sebagai perkiraan penghitungan batas maksimum pengalihan investasi pada Hari Bursa pengalihan investasi. Batas maksimum pengalihan investasi dari Pemegang Unit Penyertaan di atas berlaku akumulatif terhadap permohonan penjualan kembali Unit Penyertaan dari Pemegang Unit Penyertaan (jumlah total permohonan pengalihan investasi dan penjualan kembali Unit Penyertaan dari Pemegang Unit Penyertaan). Dalam hal Manajer Investasi menerima atau menyimpan permohonan pengalihan investasi dari Pemegang Unit Penyertaan dalam 1 (satu) Hari Bursa lebih dari 20% (dua puluh persen) dari total Nilai Aktiva Bersih CAPITAL OPTIMAL EQUITY pada Hari Bursa diterimanya permohonan pengalihan investasi dan Manajer Investasi bermaksud menggunakan haknya untuk membatasi jumlah pengalihan investasi, maka kelebihan permohonan pengalihan investasi tersebut oleh Bank Kustodian atas instruksi tertulis Manajer Investasi dapat diproses dan dibukukan serta dianggap sebagai permohonan pengalihan investasi pada Hari Bursa berikutnya yang ditentukan berdasarkan urutan permohonan (*first come first served*) di Manajer Investasi setelah Manajer Investasi atau Agen Penjual Efek Reksa Dana yang ditunjuk oleh Manajer Investasi (jika ada) memberitahukan keadaan tersebut kepada Pemegang Unit Penyertaan yang permohonan pengalihan investasinya tidak dapat diproses pada Hari Bursa diterimanya permohonan pengalihan investasi tersebut dan memperoleh konfirmasi dari Pemegang Unit Penyertaan bahwa permohonan pengalihan investasi dapat tetap diproses sebagai permohonan pengalihan investasi pada Hari Bursa berikutnya yang ditentukan berdasarkan urutan permohonan (*first come first served*) di Manajer Investasi.

#### **16.6. SURAT KONFIRMASI TRANSAKSI UNIT PENYERTAAN**

Bank Kustodian akan menerbitkan dan menyediakan bagi Pemegang Unit Penyertaan melalui fasilitas yang disediakan oleh penyedia jasa Sistem Pengelolaan Investasi Terpadu (S-INVEST) Surat Konfirmasi Transaksi Unit Penyertaan. Surat Konfirmasi Transaksi Unit Penyertaan yang menyatakan antara lain jumlah investasi yang dialihkan dan dimiliki serta Nilai Aktiva Bersih setiap Unit Penyertaan pada saat investasi dialihkan yang akan dikirimkan dalam waktu paling lambat 7 (tujuh) Hari Bursa setelah aplikasi pengalihan investasi dalam CAPITAL OPTIMAL EQUITY dari Pemegang Unit Penyertaan telah lengkap dan diterima dengan baik (*in complete application*) oleh Manajer Investasi atau Agen Penjual Efek Reksa Dana yang ditunjuk oleh Manajer Investasi (jika ada) sesuai ketentuan pemrosesan pengalihan investasi yang ditetapkan dalam Prospektus ini.

**BAB XVII**  
**PENGALIHAN KEPEMILIKAN UNIT PENYERTAAN**

**17.1. PENGALIHAN KEPEMILIKAN UNIT PENYERTAAN**

Kepemilikan Unit Penyertaan CAPITAL OPTIMAL EQUITY hanya dapat beralih atau dialihkan oleh pemegang Unit Penyertaan kepada Pihak lain tanpa melalui mekanisme penjualan, pembelian kembali atau pelunasan dalam rangka:

- a. Pewarisan; atau
- b. Hibah.

**17.2. PROSEDUR PENGALIHAN KEPEMILIKAN UNIT PENYERTAAN**

Pengalihan kepemilikan Unit Penyertaan CAPITAL OPTIMAL EQUITY wajib diberitahukan oleh ahli waris, pemberi hibah, atau penerima hibah kepada Manajer Investasi atau Agen Penjual Efek Reksa Dana yang ditunjuk oleh Manajer Investasi (jika ada) dengan bukti pendukung sesuai dengan peraturan perundang-undangan untuk selanjutnya diadministrasikan di Bank Kustodian.

Pengalihan kepemilikan Unit Penyertaan CAPITAL OPTIMAL EQUITY sebagaimana dimaksud pada butir 16.1. di atas harus dilakukan sesuai dengan peraturan perundang-undangan yang berlaku dalam bidang pewarisan dan/atau hibah.

Manajer Investasi pengelola CAPITAL OPTIMAL EQUITY atau Agen Penjual Efek Reksa Dana yang ditunjuk oleh Manajer Investasi (jika ada) wajib menerapkan Prinsip Mengenal Nasabah terhadap pihak yang menerima pengalihan kepemilikan Unit Penyertaan dalam rangka pewarisan dan/atau hibah sebagaimana dimaksud pada butir 16.1. di atas.

**BAB XVIII**  
**SKEMA PEMBELIAN DAN PENJUALAN KEMBALI**  
**UNIT PENYERTAAN SERTA PENGALIHAN INVESTASI**

**18.1. SKEMA PEMBELIAN UNIT PENYERTAAN**

**a. Tanpa Agen Penjual Efek Reksa Dana Yang Ditunjuk Oleh Manajer Investasi (APERD)**

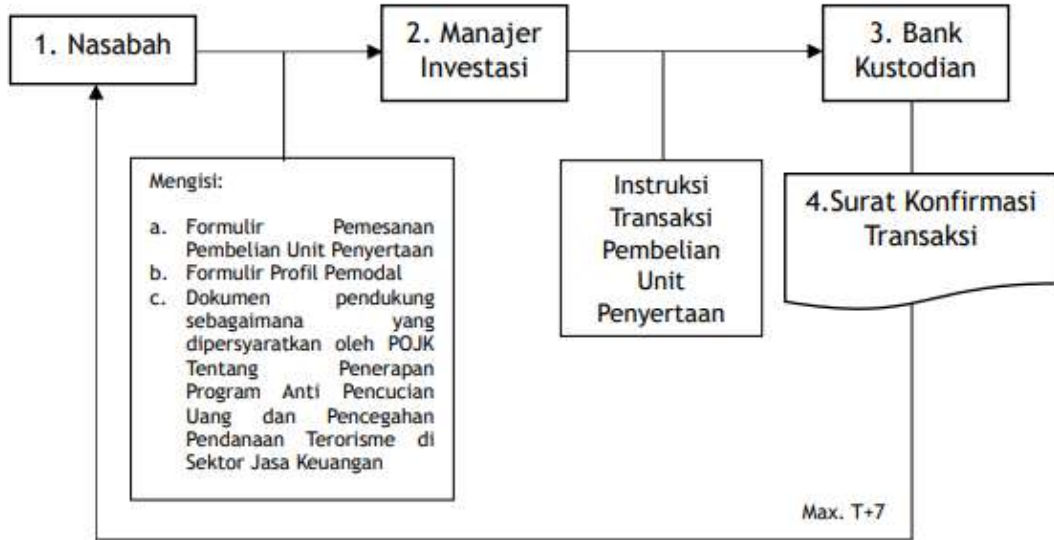

**b. Melalui Agen Penjual Efek Reksa Dana Yang Ditunjuk Oleh Manajer Investasi (APERD) (jika ada)**

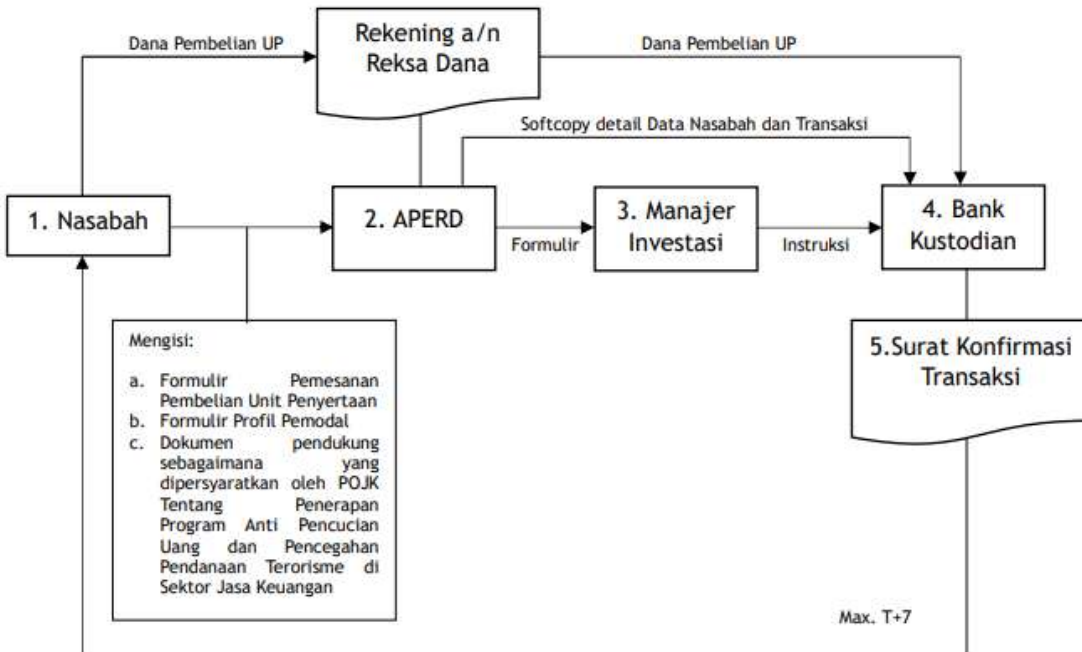

18.2. SKEMA PENJUALAN KEMBALI UNIT PENYERTAAN

a. Tanpa Agen Penjual Efek Reksa Dana Yang Ditunjuk Oleh Manajer Investasi (APERD)

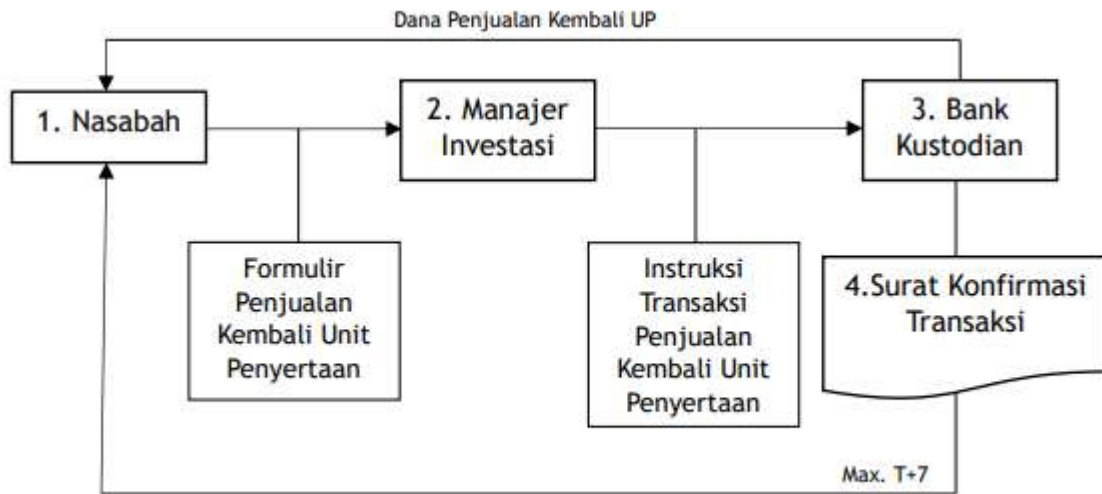

b. Melalui Agen Penjual Efek Reksa Dana Yang Ditunjuk Oleh Manajer Investasi (APERD) (jika ada)

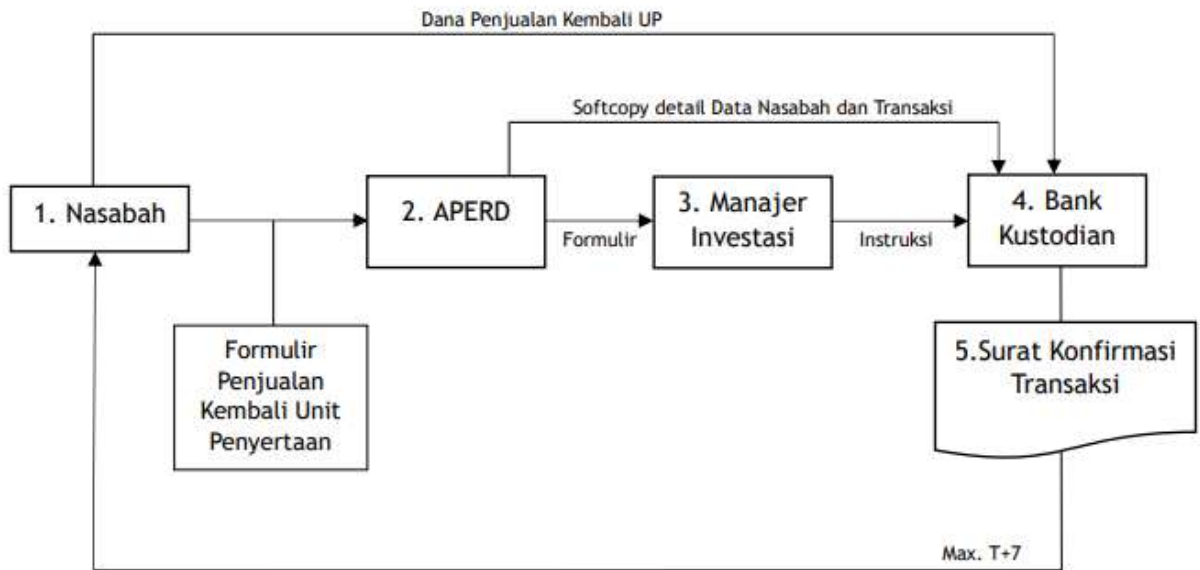

18.3. SKEMA PENGALIHAN INVESTASI

a. Tanpa Agen Penjual Efek Reksa Dana Yang Ditunjuk Oleh Manajer Investasi (APERD)

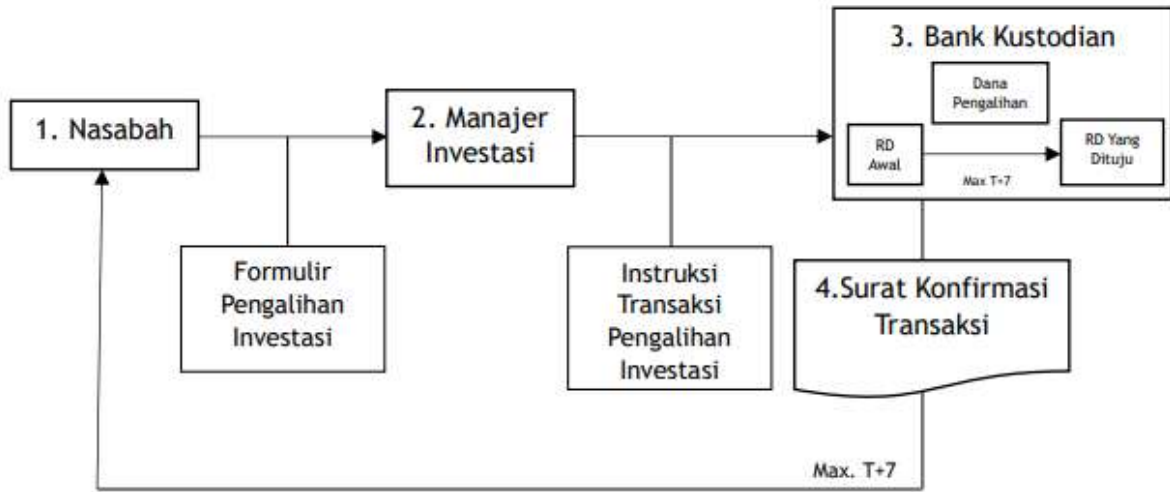

b. Melalui Agen Penjual Efek Reksa Dana Yang Ditunjuk Oleh Manajer Investasi (APERD)

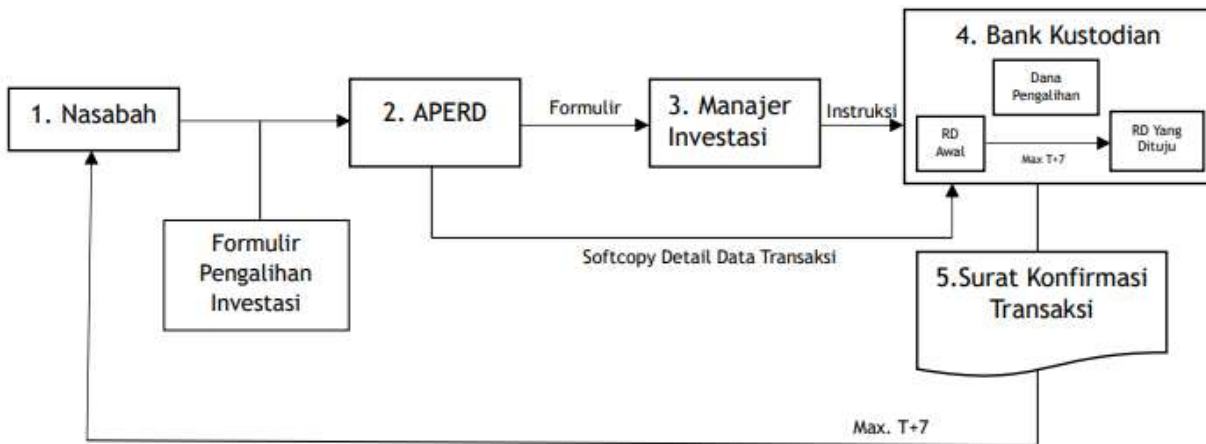



**BAB XIX**  
**PENYELESAIAN PENGADUAN DAN SENGKETA PEMEGANG UNIT PENYERTAAN**

**19.1. PENGADUAN**

- i. Pengaduan oleh Pemegang Unit Penyertaan disampaikan kepada Manajer Investasi, yang wajib diselesaikan oleh Manajer Investasi dengan mekanisme sebagaimana dimaksud dalam angka 18.2. di bawah.
- ii. Dalam hal pengaduan tersebut berkaitan dengan fungsi Bank Kustodian, maka Manajer Investasi akan menyampaikannya kepada Bank Kustodian, dan Bank Kustodian wajib menyelesaikan pengaduan dengan mekanisme sebagaimana dimaksud dalam angka 18.2. di bawah.

**19.2. MEKANISME PENYELESAIAN PENGADUAN**

- i. Dengan tunduk pada ketentuan angka 18.1. di atas, manajer Investasi dan/atau Bank Kustodian akan melayani dan menyelesaikan adanya pengaduan Pemegang Unit Penyertaan. Penyelesaian pengaduan yang dilakukan oleh Bank Kustodian wajib ditembuskan kepada Manajer Investasi.
- ii. Manajer Investasi dan/atau Bank Kustodian akan segera menindaklanjuti dan menyelesaikan pengaduan Pemegang Unit Penyertaan paling lambat 20 (dua puluh) Hari Kerja setelah tanggal penerimaan pengaduan.
- iii. Manajer Investasi dan/atau Bank Kustodian dapat memperpanjang jangka waktu sebagaimana dimaksud dalam butir ii di atas sesuai dengan syarat dan ketentuan yang diatur dalam SEOJK Tentang Pelayanan dan Penyelesaian Pengaduan Konsumen Pada Pelaku Usaha Jasa Keuangan.
- iv. Perpanjangan jangka waktu penyelesaian pengaduan sebagaimana dimaksud pada butir iii di atas akan diberitahukan secara tertulis kepada Pemegang Unit Penyertaan yang mengajukan pengaduan sebelum jangka waktu sebagaimana dimaksud pada butir ii berakhir.
- v. Manajer Investasi menyediakan informasi mengenai status pengaduan Pemegang Unit Penyertaan melalui berbagai sarana komunikasi yang disediakan oleh Manajer Investasi antara lain melalui surat, email atau telepon.

**19.3. PENYELESAIAN PENGADUAN**

Manajer Investasi dan/atau Bank Kustodian dapat melakukan penyelesaian pengaduan sesuai dengan ketentuan internal yang mengacu pada ketentuan-ketentuan sebagaimana diatur dalam SEOJK Tentang Pelayanan dan Penyelesaian Pengaduan Konsumen Pada Pelaku Usaha Jasa Keuangan.

Dalam hal tidak tercapai kesepakatan penyelesaian Pengaduan sebagaimana dimaksud di atas, Pemegang Unit Penyertaan dan Manajer Investasi dan/atau Bank Kustodian wajib melakukan Penyelesaian Sengketa sebagaimana diatur lebih lanjut pada Bab XIX (Penyelesaian Sengketa).

**19.4 PENYELESAIAN SENGKETA**

Dalam hal tidak tercapai kesepakatan penyelesaian Pengaduan, Pemegang Unit Penyertaan dan Manajer Investasi dan/atau Bank Kustodian akan melakukan penyelesaian sengketa dengan mekanisme penyelesaian sengketa berupa arbitrase melalui Lembaga Alternatif Penyelesaian Sengketa (LAPS) di Sektor Jasa Keuangan yang telah memperoleh persetujuan dari OJK dengan syarat, ketentuan dan tata cara sebagaimana dimaksud dalam POJK Tentang Lembaga Alternatif Penyelesaian Sengketa di Sektor Jasa Keuangan, serta sesuai dengan peraturan mengenai prosedur penyelesaian sengketa yang diterbitkan oleh LAPS dan telah disetujui oleh OJK, dan mengacu kepada Undang-undang Nomor 30 Tahun 1999 (seribu sembilan ratus sembilan puluh sembilan) tentang Arbitrase Dan Alternatif Penyelesaian Sengketa, berikut semua perubahannya (“Undang-undang Arbitrase dan Alternatif Penyelesaian Sengketa”) sebagaimana relevan.

**BAB XX**  
**PENYEBARLUASAN PROSPEKTUS DAN FORMULIR-FORMULIR**  
**BERKAITAN DENGAN PEMBELIAN UNIT PENYERTAAN**

- 20.1.** Informasi, Prospektus, Formulir Pembukaan Rekening dan Formulir Pemesanan Pembelian Unit Penyertaan CAPITAL OPTIMAL EQUITY (jika ada) dapat diperoleh di kantor Manajer Investasi, serta Agen Penjual Efek Reksa Dana yang ditunjuk oleh Manajer Investasi (jika ada). Hubungi Manajer Investasi untuk informasi lebih lanjut.
- 20.2.** Untuk menghindari keterlambatan dalam pengiriman Laporan Bulanan CAPITAL OPTIMAL EQUITY serta informasi lainnya mengenai investasi, Pemegang Unit Penyertaan diharapkan untuk memberitahu secepatnya mengenai perubahan alamat kepada Manajer Investasi atau melalui Agen Penjual Efek Reksa Dana yang ditunjuk oleh Manajer Investasi (jika ada) tempat Pemegang Unit Penyertaan yang bersangkutan melakukan pembelian.

**Manajer Investasi**  
**PT CAPITAL ASSET MANAGEMENT**  
Gedung Menara Jamsostek, Menara Utara, Lantai 5  
Jl. Gatot Subroto No. 38  
Jakarta 12710, Indonesia  
Telepon (021) 227739002  
Faksimili (021) 22773901  
Website: [www.capital-asset.co.id](http://www.capital-asset.co.id)

**Bank Kustodian**  
**PT Bank DBS Indonesia**  
DBS Bank Tower, Lantai 33  
Ciputra World 1  
Jl. Prof. Dr. Satrio Kav. 3-5  
Jakarta 12940, Indonesia  
Tel: (021) 29885000  
Fax: (021) 29884299 / 29884804  
Website: [www.dbs.com](http://www.dbs.com)